



Samfundet for Dansk Genealogi og Personalhistorie

Dette værk er downloadet fra

Samfundet for Dansk Genealogi og Personalhistorie

www.genealogi.dk

Bemærk, at hjemmesiden indeholder værker, som er omfattet af ophavsret. For ældre værker, hvor ophavsretten er udløbet, kan PDF-filen frit downloades og anvendes.

For værker, som er omfattet af ophavsret, er det vigtigt at være opmærksom på, at PDF-filen kun må benyttes til rent personligt brug. Distribution og publicering af PDF-filen er ulovlig.

Personalhistorisk Tidsskrift



Årgang
103
1983 : 2

Samfundet for dansk genealogi og Personalhistorie

Indhold

<i>Arkivar Erik Nørr:</i>	
Personalhistoriske og befolkningsmæssige oplysninger i skole- og fattigarkivalier før kommunalanordningen af 1841	101
<i>Spørgsmål fra medlemmerne</i>	120
<i>Ekspeditionssekretær Finn H. Blødel:</i>	
Niels Larsen Siersteds agnatiske descendens	121
<i>Generalmajor A. D. Danhuus:</i>	
Den danske Hornemannslægts oprindelse	147
<i>Fhv. kommunaldirektør, cand. polit. Gregers Hansen:</i>	
Kendte danskeres anetavler X. Karen Blixens anetavle	151
<i>Vagtmester Gregers Hvidkjær Hansen:</i>	
Slægten Getreuer	163
<i>Rettelser og tilføjelser</i>	190
<i>Lektor F. P. Dahlkild:</i>	
Et bidrag til analysering af komplicerede anetavle	191
<i>Regnskab for Samfundet for dansk genealogi og Personalhistorie for 1982</i>	200
<i>Anmeldelser:</i>	
Rigsarkivet og hjælpemidlerne til dets benyttelse, I bd. 1-2 (<i>Knud Prange</i>). Landsarkivet for Nørrejylland og hjælpemidlerne til dets benyttelse. En oversigt. 1-2 (<i>Knud Prange</i>). Grethe Ilsøe: Dansk arkivbibliografi 1889-1981 (<i>Knud Prange</i>)	202
A. Andreassen: Den gamle landmåler fortæller (<i>Svend Balslev</i>)	204
Genealogiska Föreningen 1933-1983. Jubilæumsskrift. (<i>Hans H. Worsøe</i>) ..	205
Jens Danielsen (1868-1942): Erindringer om barndom og ungdom (<i>Klaus Egeberg</i>)	205
Per Clemensson og Kjell Andersson: Släktsforska! Steg för steg (<i>Hans H. Worsøe</i>)	206
<i>Orientering:</i>	
Generalforsamlingen 1983	208
Genealogiska Föreningen i Stockholm fylder 50 år	210

Billedet på omslaget:

Svendetegning dateret 14. januar 1704 af senere hofmaler Zacharias Philip Getreuer (ca. 1683-1730), hvilken tillige med andre tegninger af medlemmer af slægten Getreuer, se side 163 ff, findes indført i en Lavs- og svendetegningsbog i Odense Malerlavs arkiv (LAO).

Personalhistoriske og befolkningsmæssige oplysninger i skole- og fattigarkivalier før kommunalanordningen af 1841*

Af
Erik Nørr

Nærværende artikel er ikke en fuldstændig redegørelse for, hvad skolevæsen- og fattigvæsenmateriale kan anvendes til. For ikke at gentage, hvad jeg har behandlet i min bog: Præst og Administrator. Sognepræstens funktioner i lokalforvaltningen på landet fra 1800 til 1841. Kbh. 1981, har jeg dels valgt et andet lokalområde og dels valgt at beskæftige mig med et enkelt aspekt af emnet: hvilke oplysninger kan man hente om navngivne almindelige mennesker på landet i det 19. årh.'s første årtier? Diskussionen efter adskillige foredrag i slægtshistoriske foreninger om præstens administrative virke har vist den store interesse for denne synsvinkel.

Sogneforstanderskabernes indførelse fra 1/1-1842 anses normalt for starten på det kommunale selvstyre på landet. I virkeligheden var kommunen ikke en nyskabelse, der blev indført på en gang – også før 1841 var der overalt på landet en kommunal administration af så vigtige områder som fattigvæsen, skolevæsen, sundhedsvæsen m.m. Det nye i anordningen af 13/8-1841 var, at det folkevalgte element styrkedes, og at flere ressortområder blev inddraget i den kommunale administration.

Kommunen som administrationsenhed er barn af den kirkelige sogneinddeling, eller rettere pastoratsinddelingen, således som den efter Reformationstidens annekteringer kom til at se ud. Den praktiske administrationsenhed var det område, som hørte under sognepræsten, den lokale embedsmand, der fandtes overalt på landet. Dette fremgår af landets første kommunallove: Frd. 24/9 1708 om betlerne i Danmark pålægger sognepræsten sammen med 3-4 af »de vittigste og bedste Sognemænd« at sørge for fattigvæsenet på det lokale plan. Frd. 21/1-1739 om skolerne på landet gav præsterne det lokale tilsyn med skolevæsenet. Men først med skoleanordningen af 1814 og fattigreglementet af 1803 kom der *overalt* et ordnet skole- og fattigvæsen.

Medens protokolføringen i det 18. årh. mange steder ikke skete systematisk, eller hvis protokoller blev ført, er de ikke bevaret, var der i 1803/1814 lovgivningen indbygget så mange kontrolmidler, at der overalt er ført både

* Artiklen er udarbejdet til seminaret på Landsarkivet for Fyn 10.6.1983 om forskningsmæssig anvendelse af materialet i landkommunernes arkiver fra før 1933. Artiklen er også trykt i seminarrapporten »Brug Landkommunearkiverne!« (Arkivserien).

fattig- og skoleprotokoller¹. For den, der beskæftiger sig med lokalsamfundets sociale grupperinger eller med personalhistorie, er der mange oplysninger at hente i disse første kommunale kilder. Det er nemlig muligt i dem at finde oplysninger om hele befolkningen, lav som høj. I det følgende skal de arkivaliegrupper, der indeholder det største personalhistoriske stof, gennemgås.

1. Skolevæsen

Skoleanordningen af 29/7-1814 (midlertidigt afprøvet på Sjælland, Lolland-Falster og Fyn ifølge provisorisk Reglement af 10/10-1806) indførte skolekommissioner for hvert pastorat. Skolekommissionen skulle under sognepræstens ledelse føre tilsyn med skolevæsenet i distriktet. Ifølge anordningen skulle både skolekommission og skolelærer føre en række protokoller².

For skolevæsenets vedkommende er den centrale protokol den af sognepræsten førte forhandlingsprotokol for skolekommissionen. Det vigtigste navnestof heri er ligningslister og mulktlister. Ifølge skoleanordningen af 29/7-1814 skulle der føres to regnskaber: et almindeligt skoleregnskab (§ 56) over udgifter til skolebygningen og lærerlønninger og et specielt skoleregnskab over udgifter til bøger og undervisningsmaterialer (§ 70). Medens de sidste udgifter skulle betrides af faste indtægter, skulle der foretages ligning på beboerne til de førstnævnte udgifter, der var langt de største. Ligningen foretoges af skolekommissionen i forening med 4 af den udpegede ligningsmænd. Tre principper skulle ligesom ved fattigligningen lægges til grund. Der skulle tages hensyn til beboernes hartkorn, deres formue tilstand og deres »Lejlighed«.

Ligningslisterne findes ofte indført i forhandlingsprotokollen, eller de findes på løse ark, de sidste eventuelt med skoledirektionens påtegninger, da ligningslisterne skulle indsendes til godkendelse. Ligningslisterne indeholder et stort navnestof, som fortæller noget om beboernes stand, indtægtsforhold og i nogle tilfælde også om andre forhold, der har indflydelse på skatteansættelsen, såsom sygdom og moral. De fleste eksempler i det følgende er hentet fra sognene omkring Saksøbing, et materiale som for størstedelen netop i 1983 er blevet afleveret til Landsarkivet.

Tårs sogns skolekommission lignede 7/12-1819 udgifter på i alt 6 td. 4 skp. rug, 10 td. byg og 94 rd. 2 M 3 sk. på beboerne (tabel 1). Skolekommissionens medlemmer, først og fremmest godsejerens repræsentant, blev spurgt, hvor meget de ville yde, i håb om, at det var mere, end jord og formue forudsatte.

I nogle tilfælde indeholder ligningslisten nærmere begrundelse for de enkelte personers ansættelse. Følgende citat fra Slemminge pastorats ligningsliste 22/1-1829 viser, at der f.eks. kunne tages hensyn til folks moral: »Efter Kommissionen, saavel som efter de i Forordningens § 56 befalede tiltagne Mænds Skjønnende, vare der blant Gaardbrugerne ingen der, i betragtning af Deres Formues Tilstand, burde ansættes høiere end andre af lige Hartkorn. Derimod

Tabel 1: Uddrag af Tårs sogns skoleligning 1819³

	<i>Rug</i>	<i>Byg</i>	<i>Penge</i>
1) Skolepatronessen ⁴	4 td.	4 td.	10 r.
2) Birked[ommer]			1 r.
3) Forpagteren		2 td.	
4) Præsten		1 td.	
5) Caløe 21 Bønd[er], hver 1 skp. Rug og 1 skp. Byg og i Penge Ole Madsen, Niels Beerke, Peder Larsen og Niels Brandt à 3 M de øvrige à 1 r.	2 td. 5 skp.	2 td. 5 skp.	19 r.
6) Mølleren		2 skp.	
7) Taars 20 Gdmd. Henrick Holm, Jacob Hansen, Steffen Hansen og Hans Jespersen hver 3 M. de øvrige 1 rd.			18 r.
8) Killerup 6 gde. Søren Lerke fri de øvrige à 5 M hver			4 r. 1 M.
9) <i>Husmænd og Indsidder</i> Killerup Møller Taars: Anders N.[ielsen] 3 Huslod- der Jørgen Jørg[ensen] 2 Huslodder Mads Smed Hans Jørgensen Rasmus Jørg. Rasmus Stryg : Christian Sophie Fri			1 r. 3 M. 1 r. 1 r. 3 M 3 M 1 M 8 sk. 3 M

fandtes der vel trende Gaardmænd der med hensyn til deres Forfatning kunde taale nogen Nedsættelse, men da deres ringere Tilstand, allene hidrører fra Deres Dovenskab og uordentlige Levnet, formeenes, at Eftergivelse var kun at sanctionere deres Ladhed og Ryggesløshed«⁵.

Det er den fastboende del af landbefolkningen, der optræder i ligningslisterne; tjenestefolk og logerende betalte kun undtagelsesvis skoleskat og fattiglemmer af indlysende grunde slet ikke⁶.

Det andet store navnestof i skolekommissionsprotokollerne er lister over forældre, hvis børn eller tyende har forsømt skolen. Ifølge reglerne skulle lærerne hver måned indlevere en fortegnelse over forsømmelser til skolekommissionen, der havde pligt til at idømme mulkter. I mange tilfælde var antallet af mulkter meget lavere end forsømmelserne, da kommissionen ofte var tilbøjelig til at acceptere forældres og husbonders mere eller mindre dårlige

undskyldning⁷. Men misbruget kunne blive for slem. I Udstolpe skoledistrikt udeblev husmand Rasmus Adamsens datter Maren fra eksamen »uagtet saavel Skoleforstanderen, som Skolelæreren derom havde erindret ham, og da Datteren var frisk og boer lige over for Skolen, kan Udeblivelsen allene ansees som Selvraadighed af Forældrene«. Faderen fik en mulkt på 6 sk.⁸.

Mulktlisterne omfatter især forældre og husbønder, der var i stand til at betale mulkten. Kommissionerne var ofte tilbøjelige til at anvende et socialt kriterium ved idømmelsen af bøder. Kommissionen foretrak, at fattige børn forsømte for at arbejde, snarere end forældrene skulle have fattighjælp. De fattiges børn findes dog ofte i mulktlisterne, da de var tyende hos gårdmænd og husmænd.

Skolekommissionsprotokoller kan i nogle tilfælde indeholde eksamensresultat for alle elever ved den halvårige eksamen, jfr. nedenfor. I andre tilfælde alene fortegnelse over elever, der af skolekommissionen udskrives til konfirmation. F.eks. kan man finde følgende oplysninger om de i Taars sogn i april 1828 udskrevne elever: Konfirmandens nr., navn og opholdssted, forældres, husbonders og plejeforældres navn og bopæl samt kommissionens (sognepræst Glahn og baron H. C. Rosenørn-Lehn) dom over elevernes kundskab, opførsel og boglæsning. Disse oplysninger kan suppleres med sognepræstens dom over konfirmandernes kundskab og opførsel under overhøringen i kirken, som findes i hovedministerialbogen. Kun om præstens egen søn Otto Michael Glahn mangler bedømmelsen både ved udskrivning og overhøring. Præstens søn har næppe frekventeret almueskolen, men skulle møde ved eksamen for at blive udskrevet. Præsten har altså ikke villet bedømme sin egen søn. Læreren har i kontramministerialbogen på egen regning tilføjet, at præstens søn havde »Flere end de befalede« kundskaber⁹.

Forhandlingsprotokollernes personoplysninger suppleres af de af læreren førte protokoller, der ofte indeholder et væld af personlige oplysninger om skolebørnene. Skoleanordningen af 29/7-1814 pålægger læreren at føre en skoleprotokol (se § 7 og bilag A § 20) og en skolejournal efter et skema udstedt af amtsskoleledningen. På Øerne er protokollerne allerede påbudt i det provisoriske reglement af 10/10-1806.

I skoleprotokollen skulle alle skolepligtige børn fra 6 års alderen indføres. Hvert barn skulle have sin egen folioside. Heri skulle læreren ved hver eksamen indføre skolekommissionens dom over hvert enkelt barns evner, flid og forhold. Børn, der kom fra et andet skoledistrikt eller fraflyttede skoledistriktet, skulle optegnes i skoleprotokollen med påtegning om, at der var forevist flytteseddel fra det andet sogns skolekommission.

På Lolland-Falster blev skoleprotokoller påbudt ved biskop P. O. Boisens promemoria 16/11-1808¹⁰. Radsted skolekommission anskaffede straks en sådan skoleprotokol til begge skoler i sognet¹¹. I perioden 1809-24, indtil indbyrdes undervisning ændrede protokolføringen, har hvert skolebarn en



*Vignæs Skole. I vinduet ses A. Bøje, der var lærer ved skolen 1892–1900.
Gengivet efter kopi i Maribo Stifts Museum.*

dobbelt folioside i protokollen¹². På venstre side findes opgjort månedsvis i hele skoleforløbet antallet af mødte skoledage og antallet af dage, hvor eleven er udeblevet uden lovlig grund, har været syg eller været borte med undskyldning. I højre side findes hvert år oplysninger om elevens sæder, evner og fremgang i læsning og kristendom/skrivning/regning. Specielt oplysningerne om elevens sæder er fyldige, og der lægges ikke fingre imellem. F.eks. hedder det i skoleårene 1818–24 om familiehushand Mads Hansens søn Hans Madsen, født i Hardenberg Familiehus d. 20. september 1811:

1818: »Han er meget raa, efterladen, vel og løgnagtig«.

1819: »Opfører sig vel lidt bedre, men er meget klodset og lyver ofte«.

1820: »Synes undertiden ganske tosset, med Formaninger kommes ingen Vej med ham«.

1821: »Opfører sig nogenledes, men anvender ingen Fliid, lover meget godt, men at efterkomme det gode er ikke hans Sag«.

(1822–23 ophold i Slemminge sogn).

1823: »Selvraadighed i de yngre Aar, er Aarsag i at denne Dreng gjør ingen Nytte uden at drives. Althvad er ondt lærer han snart, dog – han synes at have en Skrue løs«.

Drengens evner betegnes i 1818 som »heel maadelige«. Hans fremgang svarede til hans sæder. I læsning og kristendom hedder det:

1818: A.B.C. staver slet.

1819: Fremmer Læsning lidt, men uden mindste Umage eller Tanke.

1821: Læser undertiden ret godt, men ofte feilende og til Latter.

1823: Fremmer Læsning noget, men fatter lidet.

Om skrivning og regning anføres det først så sent som i 1823, at Hans Madsen skriver bogstaver, og at han adderer. På trods af ovenstående beskrivelse blev Hans Madsen konfirmeret til sædvanlig tid 2/4-1826. Præstens dom over ham var, at hans kundskaber var mådelige, men at opførslen var temmelig god¹³.

Skoleanordningen krævede desuden, at der blev ført en skolejournal. Denne blev ofte kaldt dagbog, da børnenes skolegang og daglige forsømmelser skulle indføres. Læreren skulle desuden indføre årsagen til, at børnene var udeblevet, og hvis skoletiden eller undervisningsordenen ikke var blevet overholdt, skulle grunden hertil anføres.

Den ovenfor nævnte promemoria fra biskop P. O. Boisen 16/11-1808 pålagde sognene på Lolland-Falster at føre en »Flids Journal«. Fra Holeby Skole er der bevaret en ubrudt række skolejournaler fra 1818. Den ældste journal giver følgende oplysninger om eleverne i henholdsvis 1. og 2. klasse drenge og piger:

Nummer i klassen, forældrenes eller husbondernes navne, børnenes navne, alder, skolegang og forsømmelser anført for hver dag, fremsførte undskyldninger for udeblivelse. Desuden årsager til skolelukning samt antegninger om præstens og skoleforstandernes skolebesøg og bispens visitats¹⁴. I februar måned 1818 havde næsten alle drengene i 1. klasse haft undskyldninger for ikke at søge skole hver dag:

1. Hans »været i Skov for sin Fader«.
2. Kristen »været til Hove«.
3. Jens »været i Skov for Mølleren«.
5. Kristopher »været i Mariboe i 2 Dag 1 Dag meldt syg«.
6. Hans »2 Dage kiørt Forspand. 2 Dage stærkt Regnveir«.
7. Rasmus »1 Dag læsset Erter 1 Dag kiørt Forspand«.
9. Hans »været syg i 9 Dage«.
10. Kristen »været i Mariboe«.
11. Simund »2 Dage i Østofte og 1 i Fuglse med Breve«.
12. Lars »været hjemme da hans Fader laae for Døden«.
13. Karsten »været syg«.
14. Rasmus »ligesaa«.

Skoleprotokollen og skolejournalen indeholder til dels de samme oplysninger, og man har ikke overalt ført begge protokoller. Det er imidlertid vanskeligt at danne sig et fuldstændigt billede heraf, da mange af de gamle protokoller ikke er bevaret. En del steder er der kun ført en skolejournal, der indeholder vekslende oplysninger, der er resultat af sammenblanding af de to protokoller. Hertil kommer, at læreren også i skolejournalen kan have indført eksamenskarakterer fra de halvårslige eksaminer. I nogle tilfælde er der ført særskilte eksamensprotokoller. Eksamenskarakterer kan ofte også findes i skolekommissionens forhandlingsprotokoller, da det var kommissionen (præsten) og ikke læreren, der bedømte eleverne. Læreren kan dog i skolejournalen ved siden af karaktererne have tilføjet en generel bedømmelse af de enkelte børns evner, flid og opførsel¹⁵.

Fra midten af 1820'erne indførtes den indbyrdes undervisningsmetode i så godt som samtlige skoler i landet under de allerstørste kontrolforanstaltninger fra myndighedernes side. Dette fik stor indflydelse på protokolføringen, da en af lærerens hovedopgaver var at føre nøjagtig dagbog over undervisningen. Selve undervisningen, der skete ved hjælp af tabeller, foregik ved, at eleverne blev inddelt i hold under ledelse af en bihjælper (elev). Ved et stød i piben fra læreren marcherede bihjælperen med sit hold til en ny tabel. Skoledagen var inddelt i læseskole, skriveskole og regneskole m.fl.¹⁶. Illustrationen side 108 viser Kalø skoles lærers dagbog for den 17. marts 1832¹⁷. Læreren underviste 43 elever samtidig. Anmærkningen viser, at et stort antal elever den pågældende dag var enten syge eller fraværende. Dette fravær havde meget uheldige følger, da den meget stramme undervisningsmetode forudsatte, at alle elever var til stede. Jfr. at der i læseskolen var tre hold, hvor der slet ingen elever var i skole.

Det er muligt i disse dagbøger, at følge de enkelte elevers daglige undervisning. Elevernes og bihjælpernes anonymitet kan nemlig opløses ved hjælp af navnefortegnelser i dagbøgerne. F.eks. kan man i navnefortegnelsen for Kalø skole få at vide, at elev nr. 1, der var bihjælper i læseskolen den 17. marts (se ill.), var gårdmand Niels Andersens søn Anders Nielsen. Han var født 15/2-1824, havde bopæl i Kalø, var indmeldt i skolen 5/10-1830, og han kunne stave ved indtrædelsen, men var uvidende i skrivning og regning. Den 30/4-1834 blev han opflyttet i 2. klasse. Den indbyrdes undervisningsmetode blev benyttet de fleste steder i resten af den her behandlede periode, men de rigoristiske bestemmelser blev lempet i slutningen af 1830'erne. Enkelte steder fortsatte den ovenfor beskrevne dagbogføring helt indtil 1860¹⁸.

Protokollerne for skolevæsenet i perioden 1814–41 indeholder således en lang række oplysninger om sognets befolkning. I ligningslisterne findes alle, der havde økonomisk mulighed for at bidrage til skolevæsenet. Alle skulle nemlig bidrage til skolevæsenet uafhængig af, om man benyttede skolen, kun sognepræsten var efter 1822 fritaget for at betale. I dagbøger og eksamenslister optræder alle børn, der frekventerede skolen. Det gjorde næsten alle børn,

Marts 1832.

Datum.	Undervisnings Fag.	Glasf. inddeling	Bidjel. pers.	Elever.	Anmærk.
17 ^{de}	Læsning	Blauesf. 1.	5.	(19), 36, (6),	<p>Skraaet udv. 19, 12, 14, 21, 26, 28, 32, 48,</p> <p>Op 4, 6, 9, 10, 13, 11, 23, 27, 38, 37, 44,</p> <p>Chulab. 43.</p> <p>N: 16, 17, 20, 29, 36 midtvejen.</p>
		3.	7.	(18), (21),	
		4.	7.	30, (39),	
			18.	(12), 45,	
		5.	1.	38, (44), 20,	
		Ordet. 1.	14.	2, (32),	
		3.	-	(9), (11),	
			3.	24, (26), (10),	
		Læsning 1.	38.	25, (20), 16,	
		2.	39.	43, 15,	
	-	(48), (23),			
	3.	8.	22, 24, (23), (37), (4),		
	Ind. Ordet. 2.	29.	31, (36),		
Klein. i Hk.	Læsning	Ordet. 1.	43.	(19), (6), (21), (44), (39), (12),	
			-	(19), 20, (11), 30, 45, 36,	
		Blauesf. 1.	-	24, (32), 2,	
		3.	-	7, (10), 33,	
		4.	21.	18, 25, (28), (10), 5, (9),	
		5.	-	16, (26), 10, (4),	
		Ordet. 1.	-	(23), (37), 17, (48), 3, 1,	
	8.	38,			
	Klein. i Hk.	-	39, (35), 31, 22, 29,		
August	Læsning	Ordet. 1.	14.	(19), (6), (21), (44), (39), (12),	
			-	(19), 20, (11), 36,	
		2.	-	45, 30, 25	
		Læsning	-	(32), 2, 24, (10), 7, (26),	
			38.	16, 18, 25, (20), 33, 15,	
			-	(9), (4),	
		Ordet. 1.	-	10, (27), (37),	
			-	27, (10),	
			-	1, (23),	
			3.	5,	
	2.	39,			
	3.	(35),			
	4.	31,			
	8.	22, 29,			

bortset fra godsejer- og præstebørn m.fl., der havde privatlærer. Friskolerne hører til en senere tid, men 1814-anordningens § 18 muliggjorde, at forældrene selv sørgede for undervisningen.

2. Fattigvæsen

De personalhistoriske oplysninger i fattigvæsensmaterialet supplerer navnestofet i skolearkiverne. Medens materialet vedrørende skolen først begynder efter 1806/14, selv om ældre materiale dog i nogle tilfælde forekommer i godsarkiver¹⁹, findes der fra en række sogne fattigprotokoller fra tiden før 1800. En gennemgang af registraturkortene for de Lolland-Falsterske pastoratsarkiver, der netop er blevet nyordnede, viser dette.

Tabel 2: Lolland-Falsterske pastorater, der har bevaret fattigprotokoller før 1803:

Protokollen starter	Antal pastorater
Før 1708	2
1709	5
1733	1
1734-45	5
1773-79	3
1798	2

Skønt en del af protokollerne ikke er ført kontinuerligt, kan man her finde en del navnestof fra det 18. århundrede. For Tirsted-Skørringe-Vejleby og Femø pastorater er der endog bevaret protokoller med fattigregnskaber tilbage til henholdsvis 1668 og 1689²⁰, d.v.s. forud for fattigordningen af 1708. Protokollerne indeholder de fattiges navne og den almisse, de modtog (penge, naturalier eller omgangsforlørgelse). De ældste protokoller indeholder også navnene på bidragydere og beløbets størrelse. Da sognekassen afskaffedes i 1734²¹, ophører fortegnelser over bidragydere i en del af protokollerne. Dog indeholder disse protokoller også efter den tid navne på særlige godgørere og på personer, der blev pålagt at sørge for omgangsforlørgelse. I andre sogne som f.eks. Åstrup sogn på Falster fortsatte beboerne med at yde bidrag på sogneplan efter 1734, og følgelig er bidragyderne opført i fattigprotokollen²².

Ved Fattigreglement af 5/7-1803 (foreløbig plan for Sjælland 15/6-1802) blev der indrettet fattigkommissioner under sognepræstens ledelse i alle sogne²³. De nye regler betyder, at der overalt fra 1803-04 føres forhandlingsprotokoller for fattigkommissionen. Sognepræsten skulle modtage de fattige, der havde brug

for hjælp, og han skulle afhøre dem om deres forhold og yde dem den foreløbige hjælp, de havde behov for. Ved fattigkommissionens decembermøde skulle præsten forelægge en udførlig plan for fattigforsørgelsen i det følgende år. For hvert enkelt fattiglem skulle præsten anføre trang, sundhedstilstand og levnedsførelse. De fattige skulle inddeles i 3 klasser: 1) syge, gamle og invalider, der intet kunne tjene 2) forældreløse børn, eller børn som ikke kunne betros forældrene 3) andre fattige, der ikke kunne tjene nok til livets opretholdelse. Til at dække udgifterne havde fattigvæsenet en række specielle indtægter, men det største beløb måtte pålignes beboerne efter hartkorn, formue og lejlighed. Præsten skulle forelægge forslag til ligning sammen med fattigplanen på decembermødet.

Fattigplan og -ligning giver tilsammen oplysninger om de fleste beboere i sognet. Kun børn og tjenestefolk og andre, der ikke er formuende nok til at betale fattigskat, men heller ikke trængende nok til at modtage fattighjælp, optræder ikke i dette materiale. Præsternes forslag til plan og ligning er som regel indført i fattigkommissionens protokol – i nogle tilfælde i sammentrængt form, når der ikke er sket større ændringer siden det foregående år. Fattighjælpen uddeltes hvert kvartal, og i mange protokoller findes der lister over, hvad hver enkelt fattig modtog. Her vil man også kunne finde oplysninger om de personer, til hvilke præsten ydede hjælp i akutte tilfælde. Fattigplanerne er indrettet efter et skema, som amtsfattigdirektionen havde udarbejdet²⁴.

I Maribo amtsarkiv findes et større antal fattigplaner og -ligninger. For perioden 1804-13 har sognene sendt indberetninger til fattigdirektionen om forsørgelsesplanen²⁵. Desuden er der bevaret en større række af fattigregnskaber, hvori plan og ligning indgår som bilag²⁶. Regnskaberne findes i amtsarkivet, da amtsfattigdirektionen skulle decidere sognenes fattigregnskaber. Materialet i amtsarkivet er for det meste identisk med det, der er indført i fattigprotokollerne, men er i en del tilfælde fyldigere og indeholder bilag. Materialet kan desuden udfylde huller i det bevarede kommunale materiale.

I tabel 3 er der fra Toreby sogns fattigplan 1809 anført de 3 første fattiglemmer af 1. klasse, den eneste af 2. klasse samt de 3 første af 3. klasse. Det anvendte skema er benyttet af alle sogne i amtet. Skemaet viser, at det ikke er helt få oplysninger, man kan finde om den fattigste del af befolkningen i Maribo amt. Mange personer vil optræde år efter år i forsørgelsesplanerne. De personer, der kun sporadisk modtager hjælp, kan ikke findes i planen over de faste fattiglemmer, men de vil være nævnt enten i regnskabet eller på anden måde i fattigprotokollen²⁷. Der skal ikke her tages stilling til antallet af fattige i forhold til de økonomiske konjunkturer og lignende, blot skal det nævnes, at antallet af faste almisselemmer flere steder var konstant, medens det var den midlertidige hjælp, der var forskellig. Se tabel 3, hvor plads nr. 3 blandt fattige af 1. klasse er vakant.

I en del af ligningslisterne optræder alle bidragydere ved navn, således som

Tabel 3: Uddrag af Toreby Sogns fattigplan 1809²⁸

Classe	No	Opholdssted og Navn	Fødestad	Alder	Helbredsbeskaffenhed	Forfatning	Hidtil førte Levnet	Hvortil opholdt sig i Sognet	Om tilforn faaet Understøttelse og hvori bestaaet	Om selv kan fortjene noget	Om har nogen Hielp af Venner eller paa anden Maade	Understøttelse med Korn og Penge		
												Rug	Byg	Penge
1ste	1	Flintinge Johan Casper	Thorebye	over 70	temmelig god for hans Alder	Ussel	I sin Velstand et Ødeland, i Armod en Dagdriver	1½ aar, blev af Amtsdirect. paalagt Sognet, da han der var født	Hidindtil underholdt ved Omgang i Sognet	Lidt naar han gad	ingen	1 Tdr. 4 Skp.	1 Tdr.	20 rd.
	2	Flintinge Dorthe Holdses vacant	Flintinge	67	meget svagelig	trængende	upaaklagelig	bestandig	I mange Aar	kun lidet	Huuslye og ringe Hielp af Datter	1 Tdr.	4 Skp.	4 rd.
	3	4	Thorebye Kathrine Ravns	Herritzløv	70	yderst svagelig og næsten stedse sengeliggende	meget trængende	Et slemt Gemyt vanskelig at omgaas	omtr. 23 Aar	I mange Aar	kun saare lidet	ingen	1 Tdr.	1 Tdr.
2den	1	Flintinge Karen Rasm. Dat.	Flintinge	5	forladt af Forældrene og sat i Kost hos Gaardm. Anders Marcuss. i Flint.			stedse	i nogle Aar		ingen			10 rd.
3die	1	Sløsserup Zwickerts Enke	Kiel	57	svagelig	meget fattig	Til hendes Roes kun lidet at sige	omtr. 9 Aar	i adskil. Aar	Kunde nok tiene noget naar hun vilde	frie Huuslye	1 Tdr.	1 Tdr.	6 rd.
	2	Thorebye Niels Hansen	Falster	48	svagelig	meget fattig	Dagdriver	nogle og 20 Aar	i adsk. Aar	Kunde nok naar han vilde	Saare lidt hist og her, naar Arbejdslysten for en søie Tid kommer over ham			12 rd.
	3	Thorebye Peder Pommer og Hustrue	Thorebye Flintinge	72 68	} svage af Alder	trængende	meget skikkelig	stedse	i adsk. Aar	noget lidet	Frie Huuslye	1 Tdr.	4 Skp.	4 rd.

f.eks. i Våbensted 1819. Ligningen udgør tilsammen 18 tdr. 5 skp. mel og 19 tdr. 5 skp. byg samt 90 rbd. 4 M. i penge. Gårdmændene udredte kornbidraget, medens husmændene hver ydede et mindre pengebeløb. De 72 rbd. af pengene betaltes af de to godsejere og deres forvaltere, hollænder Wolff og præsten i Våbensted som frivillige gaver²⁹. I andre ligningslister, hvor alle gårdmænd yder det samme beløb, er disse slået sammen uden navns nævnelser, medens husmænd er nævnt ved navn, og andre personer uden for bondestanden er opført enten ved navn eller ved professionsbetegnelse («Bysmeden«, »Mølleren«, »Kirkesanger Larsen«, »Skovfoged Husum«, »Kroemanden«, »Hørsvinger Petersen«)³⁰.

Fattigkommissionen førte strengt opsyn med fattiglemmernes ejendele, både medens de pågældende levede og i forbindelse med deres død. Denne kontrol, som må have været nedværdigende for dem, det gik ud over, er i dag med til at give os et fyldigt materiale om en del personer i samfundets nederste lag. Når en person modtog fattighjælp, fik fattigkommissionen til gengæld rådighed over alt, hvad den fattige ejede. For at den pågældende ikke skulle forære eller bortøde sine ejendele eller bytte dem bort til nogle af ringere kvalitet, kunne fattigkommissionen lade ejendele registrere, og ejendele, som fattigkommissionen overlod den fattige, kunne mærkes med fattigvæsenets mærke³¹. Registreringsforretningen kunne indføres i særlige protokoller, men ofte er de vel blot noteret på papirlapper, der ikke er bevaret. I Nørre Vedby-Nørre Alslev pastoratsarkiv er der bevaret en registreringsprotokol, der viser, at man straks i 1803 lod samtlige de to sognes fattiglemmers ejendele vurdere. I protokollen findes omhyggeligt anført hver enkelt genstands værdi³².

Når den fattige døde, havde fattigkommissionen rådighed over efterladenskaberne og kunne gøre med dem, som den ville. Den kunne selv foretage skiftet, og kun i de få tilfælde, hvor hele den modtagne fattighjælp kunne refunderes, blev der noget til arvingerne. Ejendele blev solgt ved offentlig auktion, med mindre de var så få, at et familiemedlem fik dem udlagt mod helt eller delvis at betale begravelsen. Sådanne auktionsforretninger over fattiges ejendele kan enten findes i selvstændige protokoller³³, indført i fattigkommissionsprotokoller eller blandt bilagene til fattigregnskaberne³⁴.

I tabel 4 er angivet et eksempel på en sådan auktion efter Helle Knuds i Kappel fattighus den 3. april 1809. Den fortæller både, hvor lidt et fattiglem kunne eje, og samtidig om et helt andet forhold til ejendele end senere tider kender. Alt kunne sælges – selv gamle og slidte særke! Købernes navne er omhyggeligt anført ud for hver ejendel.

Fattiggårdene hører til perioden efter 1841³⁵, men der fandtes fra gammel tid nogle hospitaler, der hvilede på donationer, og som optog en række fattige, især ældre og syge. En sådan institution var Radsted Hospital under godset Krenkerup. Ifølge hospitalets nye fundats konfirmeret 28/1-1818 optoges 20 personer i hospitalet fordelt ligeligt på »Mandfolkestuen« og »Fruentimmerstu-

Tabel 4: Auktion 3/4-1809 over efterladenskaberne efter Helle Knuds i Kappel Fattighus³⁶

Ejendel	Auktionspris			Køber
	Rd.	M.	Sk.	
2 gl. Dynner	3		6	Karen Lolliks i Fattighuset
2 gl. Hovedpuder og 2 fierdinger	3		10	Morten Lausen, Langøe
2 gl. Særke og 1 Øl- fierding			14	Karen Krogs i Fattighuset
1 gl. Egekiste	2		4	Christen Gylle i Siunckebye
1 liden Jerngryde	1		4	[Skoleholder] Vulf i Cappel
1 sort Trøye	1		12	Anders Jakobsen i Baagøe
1 grønt Skiørt	4		6	Jørgen Ipsen i Vesternisse
1 Rok	3		2	Lars Ipsen – ib.
1 gl. fierding	1		4	Hans Væver i Siunckebye
1 liden Økse	1		4	Mads Sørensen i Vesternisse
Summa	3 Rd. 5 M. 2 Sk.			

en«. De optagne skulle tilhøre fattige af 1. klasse (jfr. ovenfor), og der skulle tages vidtgående hensyn til ført levned og til gudfrygtighed. Sognepræsten i Radsted skulle føre tilsyn med hospitalslemmerne. I hospitalets protokol findes der med jævne mellemrum lister med navnene på lemmerne med redegørelse for af- og tilgang. Sognepræsten har i nogle tilfælde tilføjet de nye beboeres skudsmål i protokollen. I fortegnelsen for 1831 fremgår det, at Birthe Nielsdatter bor i mandfolkestuen angiveligt »for at feje Værelset, rede Seng og pleje de gamle Mænd i Sygdomstilfælde«. I fruentimmerstuen havde man været nødt til at optage en 50-årig ikke-trængende kokkekone Ane Marie Jacobsdatter, da ingen blandt lemmerne var i stand til at påtage sig kokkekonebestillingen. Hun kunne til gengæld ikke opfylde fundatsens krav om ulastelig adfærd. Protokollen meddeler nemlig, at hun hængte sig i 1839, da hun havde tilvendt sig en del af hospitalets fødemidler, som hun enten havde solgt eller foræret bort³⁷.

Ved siden af de gamle hospitaler opstod der i løbet af de første årtier af det 19. århundrede en række små fattighuse i sognene. Det var i reglen små usle rønner, hvor man søgte at opbevare personer, det var vanskeligt at indkvartere på anden måde. Navnene på fattighusenes beboere vil ofte kunne findes spredt i fattigprotokollerne. En komplet liste kan fås i folketællingerne³⁸. Man må være opmærksom på, at disse opgørelser forældedes meget hurtigt, da fattighusene til stadighed skiftede beboere, enten fordi der skete dødsfald, eller fordi fattigkommissionen skaffede andet indkvarteringssted, eller fordi der var andre personer, der var endnu besværligere at placere.



Radsted Hospital. Bygningen opførtes i 1817 og var, som det ses på billedet, bygget helt op til kirkegårdsmuren. Efter maleri af Carl Wentorf 1902. Maribo Stifts Museum.

Skole- og fattigvæsenet før 1841 indeholder mange oplysninger om befolkningsgrupper og enkeltpersoner på landet. Ovenfor er omtalt de kildegrupper, der har det største koncentrerede navnestof, men hertil kommer, at enkeltsager ofte indeholder langt fyldigere beskrivelser af enkeltpersoners forhold end de mere skematiske kilder³⁹.

Det var gårdmændene, der ved siden af godsejerne bar det nye skole- og fattigvæsen oppe ved at betale de største bidrag. Som omtalt vil de kunne findes i ligningslisterne, der i princippet er bygget op efter ligning på hartkorn, men hvor enkelte gårdmænd kan være sat op eller ned, alt efter formue og lejlighed. Gårdmændene optræder i mulktlisterne, da de har egne børn og tyende, der forsømmer, især fordi de hjælper til ved markarbejde. Husmændene bidrager til skole- og fattigvæsenet, som oftest med et pengebeløb, der varierer mere end gårdmændenes bidrag, hvorfor de langt oftere optræder ved navns nævnelser i ligningerne. Deres børn forsømmer også skolen. Når husmændene blev ældre, kom de snarere i forbindelse med fattigvæsenet end gårdmændene.

Især gårdmænd men også husmænd blev udnævnt til skole- og fattigkommissionsmedlemmer. Dette arbejde kan betragtes som en slags oplæring af landbefolkningen til at deltage i det lokale selvstyre efter 1841. Om det var tidligere skole- og fattigkommissionsmedlemmer, der blev udnævnt til sogneforstanderskaberne i 1841, er aldrig undersøgt, men det kan afsløres ved et



Interiør fra Radsted Hospitals mandsstue. Billedet giver tydeligt indtryk af, at de gamle hospitaler og fattighuse ikke var noget rart sted at være. Pladsforholdene var trange og hygiejnen af ikke særlig høj standard. Efter maleri af Carl Wentorf. Maribo Stifts Museum.

nærmere studium af forhandlingsprotokollerne. På samme måde er det heller ikke blevet undersøgt, om skole- og fattigkommissionerne socialt var sammensat på samme måde som sogneforstanderskaberne, der blev resultatet af valgreglerne i kommunalordningen af 1841. Eller om det før 1841 var så vanskeligt at finde personer, der ville påtage sig det byrdefulde og utaknemlige arbejde i skole- og fattigvæsen, at der derfor sad flere husmænd i fattig- og skolekommissionerne end i de senere sogneråd. I hvert fald kan man i protokollerne finde navnene på bondebefolkningens repræsentanter. I en del tilfælde afslører protokollerne, at skole- og fattigforstanderne ikke formår at skrive deres eget navn, da de har underskrevet med ført hånd af præsten.

Jo længere man går ned ad den sociale rangstige på landet, jo større er chancen for at finde de pågældende personer i fattigprotokollerne. Inderster og tjenestefolk kan måske klare sig, medens de er i deres bedste arbejdsår, men når de bliver ældre eller svagelige og ikke har familie, der kan overtage at forsørge dem, er fattigvæsenet den eneste udvej. I det hele taget kan man i fattigvæsenets materiale finde oplysninger om personer, der er helt eller delvist udeladt af andre kilder. Fattiglemmer optræder sjældent i f.eks. skøde- og panteprotokol-

Af- og Tilgangs Liste. forklart pag. 151.

Page 148

Afgang.	Tilgang.
<p>N^o 6 Rasmus Torgensen Wilhelm af Radsted død den 21^e Martis 1837, 88 Aar gs.</p>	<p>N^o 6 Johan Friderich Ditlev Rümohr fra Graasten blev myser i Bjæld (fra Kirkeboen S^o), indkom den 2^e April 1837, 66 Aar og 6 Uger, og af gav god Budsmaal fra Graasten i Narskov. —</p>
<p>N^o 7 Rasmus Palle Jensen af Radsted, død den 21^e Juni 1838, 83¹/₂ Aar gammal.</p>	<p>N^o 7 Eubruand Hans Jacobsen Striger, forsvandt uden for i Begynd, indkom d. 26^e Juni 1838, 66 Aar gav d. 2^e Aar Aar og gav d. 1^e Aar af Taltigssmaal. —</p>
<p>N^o 8 Maren Tydes alle Simon datter af Rad- sted, død den 25^e August 1838, 83 Aar gammal.</p>	<p>N^o 8 Oodil Hans datter, 52 Aar gs. nu i Angli- gssmaal for Gæst: Rasmus Romme, d. i 1^e Aar Aar d. 1^e offentlig gjald for al byskid. Indkom d. 4^e Sept. 1838.</p>
<p>N^o 9 Hans Jacobsen Striger søn var indkommet i Rasmus Palle Jensen d. d. 2 Octobr. 1838, 66 Aar gs.</p>	<p>N^o 9 Eubruand Torgensen Torgensen Hare, som i 35 Aar var ude i Gæst i Angli, som d. 1^e Aar d. 1^e d. d. indkom d. 4^e Novbr. 1838, 73 Aar gammal.</p>
<p>N^o 10 Maren Jens datter alle Oluf Maren af Rad- sted, død den 24^e Juni 1839, 83 Aar gammal.</p>	<p>N^o 10 Eubruand Lovise Hansen, 56 Aar gs. indkom Mich- aelis i 59 Aar var Gæst i Angli og d. 1^e Aar og for sin Mand gav d. 1^e Aar. Indkom d. 1^e Octobr. 1839. Gav for 23^e Sept. 1839 indkom d. 1^e Octobr. 1839.</p>
<p>N^o 11 Eobruand Anne Marie Jacobs datter, 58¹/₂ Aar gammal, forsvandt for d. 23 Septbr. 1839 forsvandt for sin Gæst gjald for sig selv i Kjøbenhavn d. 2^e Aar og gav d. 1^e Aar af Taltigssmaal for sin Mand alle Gæst i Angli, som d. 1^e Aar d. 1^e indkom d. 1^e Octobr. 1839, 73 Aar gammal.</p>	<p>N^o 11 Eubruand Dorthe Diers, 67 Aar gs. for i Angli for var i Begynd forsvandt for 13 Aar gs. og for i 1^e Aar Aar for sig selv af Taltigssmaal for for sin Mand alle Gæst i Angli, som d. 1^e Aar d. 1^e indkom d. 1^e Octobr. 1839, 73 Aar gammal.</p>
<p>N^o 12 Johan Friderich Ditlev Rümohr fra Gra- asten blef myser i Bjæld, død den 19^e Decembr. 1840, 80¹/₂ Aar gammal.</p>	<p>N^o 12 Eubruand Jens Pedersen (Spille Jens) d. d. d. d. af Radsted, 62 Aar gammal, indkom den 30^e Decbr. 1840. (for 16 Mai 1779.)</p>
<p>N^o 13 Hans Albrecht af Radsted, død den 21^e Decbr. 1840, 84 Aar gammal.</p>	<p>N^o 13 Eubruand Jens Hansen fra Rosenlund var indkom i 15 Aar var Gæst i Angli, som d. 1^e Aar d. d. indkom d. 21 Jan. 1770 og gav d. 1^e Aar 71 Aar gammal. Indkom d. 4^e Jan. 1841.</p>
<p>N^o 14 Anne Rasmus datter Loller af Radsted, død den 5^e Februar 1841, 84 Aar gammal.</p>	<p>N^o 14 Hans Knud datter af Radsted indkom i Angli, som d. 1^e Aar d. 1^e Aar d. 1^e Aar d. 1^e d. d. indkom d. 22 Febr. og gav d. 1^e Aar d. 1^e Aar d. 1^e 71 Aar gammal. Indkom d. 4^e Jan. 1841.</p>
<p>N^o 15 Eiler Rasmusen Skjultmand af Radsted død den 17^e Martis 1841, 81 Aar gs.</p>	<p>N^o 15 Eubruand Lars Pedersen Bør af Malind familie, 61 Aar gammal, indkom d. 28^e Martis 1841 (for 29 Martis 1780). —</p>
<p>N^o 16 Maren Hans datter alle Maren Olovers af Radsted død den 24^e August 1841, 76¹/₂ Aar gammal.</p>	<p>N^o 16 Maren Christen datter af Radsted d. d. af d. d. indkom d. 12 Sept. 1841, out: 4 Aar gammal.</p>
<p>N^o 17 Jens Pedersen alle Spille Jens, af Radsted, død den 25^e April 1842, 63 Aar gammal.</p>	<p>N^o 17 Johan Torgensen af Bjerggaard, indkom i Angli, som d. 1^e Aar d. 1^e Aar d. 1^e Aar d. 1^e indkom d. 30 April 1842.</p>
<p>N^o 18 Eubruand Jens Hansen fra Rosenlund, 72¹/₂ Aar, død den 23 Juni 1842.</p>	<p>N^o 18 Eubruand Peder Torgensen Skjoper fra Malind, 62 Aar gammal, indkom den 15^e Juli 1842. for 1^e Aar d. 1^e Aar d. 1^e 71 Aar gammal. Indkom d. 4^e Jan. 1841.</p>
<p>N^o 19 Eubruand Jens Torgensen Peine fra Lem- minge, 73 Aar, død 12 Decbr. 1842.</p>	<p>N^o 19 Eubruand Torgensen Larsen fra Skarvingel, 69 Aar gs (for 30 Jan. 1779), indkom 27 Dec. 1842.</p>

For Thorebye Sogns Fattigkassens Regning faaer 209 = alle den 1^{de} Dec 1809
 torlebyens Fattigkasse til allestaaende af deis Fattige ukte fornu
 gend Accord og beløningen, uanset.

til	Anders Jens Steffer Thorebye	14 ²
	Johanne Jørgens Dal Grengø	1 ²
	Anders Jørgens Dal sam. heds	1 ²
	Elaas Smid Stenlunge	1 ² 3/4
	Lars Lars Møllers heds Thorebye	1 1/2
	Elaas Skræder Grengø	5
	Marens Bruuns Stenlunge	5
	Jonas Christen Pederfen sam. h.	2
	Anders Christen sam. h.	5 3/4
	Summa 39 ² 3/4	

De 39² 3/4 er mig af Regnskabsen for Dretter rigtig udbetalt for
 for fornu og vilkøret
 med paaholden Pen
 Lars Dreyer

Stenlunge den 31^{de} Dec 1809

Bilagene til fattigregnskaberne giver ofte et supplerende navnestof, som ikke indeholdes i fattigregnskabets hovedposter. Som eksempel er her gengivet bilag J til Toreby Sogns fattigregnskab 1809: snedker Lars Dreyers regning for ligkister til fattiglemmer. Bemærk, at bilaget er udsærdiget af præsten og underskrevet af Lars Dreyer »med paaholden Pen« (Maribo Amsarkiv. Fattigregnskaber 1809).

ler, skifteprotokoller, brandtaksationer, matrikler m.v. Allersværest er det at efterspore den del af de fattige, som tilhører det omvandrende proletariat. Men også her kan fattigvæsensarkivalierne være en hjælp. Når den fattige henvendte sig til fattigkommissionen om hjælp, måtte vedkommende redegøre for hele sit livsforløb, således at forsørgelsespligten kunne fastlægges. Sådanne afhøringer kan være ført ind i forhandlingsprotokollerne.

Forkortelser

- SK-Prot. = Forhandlingsprotokol for skolekommissionen
- FK-Prot. = Forhandlingsprotokol for fattigkommissionen

←
 Af- og tilgangsliste over hospitalslemmer i Radsted Hospital 1837-42. (Krenkerup Godsarkiv. LAK).

Noter og henvisninger

Arkivmaterialet beror i Landsarkivet for Sjælland, Lolland-Falster og Bornholm.

1. Om protokolføringen og opbevaringen af arkivalier jfr. Erik Nørr: Præste- og sognearkiver. Forsvundne og bevarede kilder til lokalsamfundets historie i det 19. århundrede. Kbh. 1983.
2. De to skoleordninger er trykt i Schous Forordninger 1806 og 1814 samt i Joakim Larsen: Skolelovene af 1814 og deres Tilblivelse. Aktmæssig fremstillet. Kbh. 1914. Om skolevæsenet i øvrigt se Præst og Administrator s. 27–227 og Joakim Larsen: Bidrag til den danske Folkeskoles Historie 1784–1818. Kbh. 1893 og Bidrag til den danske Folkeskoles Historie 1818–1898. Kbh. 1899.
3. Tårs Pastoratsarkiv. FK-Prot. 1815–86.
4. Skolepatronessen var Christiane Henriette v. Barner, Orebygaard-Berritsgaard.
5. Ligningsliste for 1828 jfr. også 1829. Slemminge-Fjelde Pastorat. SK's korrespondance 1808–41.
6. Jfr. Erik Nørr: Etableringen af folkeskolens gratisprincip (Årbog for dansk Skolehistorie 1981 s. 11–12).
7. Præst og Administrator s. 120–32.
8. Slemminge-Fjelde Pastoratsarkiv. SK-Prot. 1809–80.
9. Tårs Pastorat. SK-Prot. 1815–86; Hovedministerialbog 1814–33; Kontraminiesterialbog 1815–34.
10. Lolland-Falster Stift. Korrespondance og resolutionsprotokol for amtsskoleledelse 1808–14; Slemminge-Fjelde Pastorat. SK's korrespondance 1808–41.
11. Radsted Pastorat. SK-Prot. 1809–95. Møde 2/1-1809.
12. Skolearkiver Radsted Sogn. Skoleprotokol for Radsted Skole 1809–24.
13. Radsted Pastorat. Hovedministerialbog 1814–28.
14. Skolearkiver Holeby Sogn. Journal for Holeby Skole 1818–22.
15. Jfr. den gengivne eksamensliste i Præst og Administrator s. 164–65.
16. Bestemmelserne for den indbyrdes undervisning findes i P. H. Mønster, J. Abrahamson: Om den indbyrdes Underviisnings Væsen og Værd I–III. Kbh. 1821–28; heri findes også gengivet en del af undervisningstabellerne. Danmarks Pædagogiske Bibliotek har et komplet sæt af de originale tabeller. I Slagelse Rådstuearkiv. Forskellige dokumenter og papirer vedr. borgerskolen 1796–1863 findes et sæt af regnetabellerne. Om den indbyrdes undervisning i øvrigt se Præst og Administrator s. 171–93 og Ernst Høybye-Nielsen: Den indbyrdes undervisning i den sjællandske almueskole (Årbog for dansk Skolehistorie 1969 s. 42–75).
17. Skolearkiver Tårs Sogn. Kalø Skole. Navne-, karakter- og dagbog for den indbyrdes undervisning 1827–45. Tilsvarende protokoller er ført ved de fleste skoler. Jfr. f.eks. Skolearkiver Radsted Sogn. Radsted Skole. Navne- og dagbog for den indbyrdes undervisning 1823–43.
18. Se Skolearkiver Glim Sogn (Sømme Herred). Glim Skole. Dagbog for den indbyrdes undervisning for 1. klasse 1852–66. Protokollen føres fra okt. 1859 som en almindelig skolejournal.
19. Jfr. således Krenkerup Godsarkiv. Diverse vedr. skolerne under godset 1739–1854, og Oreby-Berritsgård Godsarkiv. Skolesager 1730–1869.
20. Tirsted-Skørringe-Vejleby Pastorat. Fattigvæsenets forhandlingsprotokol 1668–1802. Femø Pastorat. Fattigvæsenets forhandlingsprotokol 1689–1795.
21. Reskr. 5/2-1734 (Fogtmans Reskripter 1730–39 s. 161–65).
22. Aastrup Pastorat. Fattigvæsenets forhandlingsprotokol 1709–53.
23. Fattigreglementet er trykt i Schous Forordninger 1800–03 s. 663–81. Om fattigvæsenet efter 1803 jfr. Præst og Administrator s. 231–378 og Harald Jørgensen: Studier over det offentlige Fattigvæsenets historiske Udvikling i Danmark i det 19. Aarhundrede. Kbh. 1940.
24. Fattigreglement af 5/7-1803 § 35.
25. Maribo Amt. Indberetninger om sognedistrikternes forsørgelsesplaner 1804–13.

26. For årene 1804–09 er der i amtsarkivet bevaret 7 pakker med fattigkasseregnskaber for sognedistrikterne ordnet herredsvis. Desuden findes der pakker for en del sogne for den efterfølgende periode – jfr. f.eks. Fattigkasseregnskaber for Slemminge Sognedistrikt 1810–52, 1864.
27. Se f.eks. Majbølle Pastorat. FK-Prot. 1803–67. Regnskab for 1826 med henvisning til fattigkommissionens forhandling om ydelse af midlertidig hjælp.
28. Maribo Amt. Fattigkasseregnskaber 1809. Musse Herred.
29. Våbensted-Engestofte Pastorat. FK-Prot. 1803–27.
30. Majbølle Pastorat. FK-Prot. 1803–67. Ligning for 1827.
31. Plak. 14/12-1810 § 25; Præst og Administrator s. 356–60.
32. Registrerings- og auktionsprotokol 1803–48.
33. Tingsted Pastorat. Auktionsprotokol over fattiges efterladenskaber 1815–22; Vestenskov Pastorat. Auktionsforretningsprotokol for Vestenskov og Kappel 1805–28.
34. Maribo Amt. Fattigkasseregnskaber 1809. Musse Herred. Toreby Sogns fattigregnskab 1809 Bilag C, D, E og F.
35. Jfr. Harald Jørgensen: Danmarks første Fattiggaard. (Fra Ribe Amt X, 1940 s. 78–88).
36. Vestenskov Pastorat. Auktionsprotokol for Vestenskov og Kappel 1805–28. Nr. 14
37. Krenkerup Godsarkiv. Protokol for Radsted Hospital 1641–1706, 1817–1907.
38. Se f.eks. Kopi af folketælling 1834. Maribo Amt. Majbølle Sogn. Bd. 58 s. 128. Fortegnelse over beboerne i Soesmarke fattighus.
39. I denne artikel er hovedsagelig omtalt arkivmateriale på lokalt plan. I mange tilfælde vil det være muligt at finde supplerende oplysninger om befolkningen i overtilsynsmyndighedernes arkiver. For skolevæsenets vedkommende drejer det sig om skoledirektionen (findes i reglen i provstearkivet evt. i amtsarkivet) og Danske Kancellis 1. departement, for fattigvæsenets vedkommende amtsfattigdirektionen/amtmanden (materialet findes i amtsarkivet) og Danske Kancellis 2. og 3. departement.

Spørgsmål fra medlemmerne

Undertegnede, der arbejder med vävnadsförläggare-, färgare- och textilfabrikantslägter i Borås, Ulrichehamn och Sjuhäradsbygden, søger oplysninger om følgende personer:

1. *Carl Axel Nordberg*, født i Sverige, død 1812 i Danmark, leder af kongl. dansk bomuldsmanufaktur i slutningen af 1700-tallet.
2. *Jöns Matthias Ljungberg*, født i Sverige, professor i Kiel og tidlig konstruktør af spindemaskiner, død 1812.
3. *Carl Hendrik Strimberg*, født i Sverige, landflygtig fra Sverige, fabriksmästara hos Nordberg, spindemaskinekonstruktør i Sveriges tidligste bomuldsspinderi 1795.

Folke Milqvist
Västmannagatan 29
11325 Stockholm

Niels Larsen Siersteds agnatiske descendens

Ved

Finn H. Blædel

Hvor Niels Larsen Siersted stammer fra og hvad han har været, vides ikke¹. Hans navn kendes kun fra et skiftebrev fra 1695 efter en af hans sønner, borgmester i Kalundborg Niels Nielsen Siersted, hvori anføres, at Niels Larsen Siersted efterlod sig 4 sønner: nemlig foruden den nævnte Niels, Lars boende i Sigersted, formentlig slægtens hjemstavn², Bertel og Hans. Men der har været flere søskende, i hvert fald endnu en søn, Erik³. Ingen af brødrenes fødselsår vides med sikkerhed, men af aldersangivelsen ved døden, synes Niels at være den ældste (født omkring 1630) og Erik den yngste (født omkring 1660). Den store aldersforskel mellem børnene tyder på, at faderen har været gift mere end en gang. Det må altså understreges, at rækkefølgen, de 5 sønner er opført i, er usikker.

1. Slægtled

1. *Niels Nielsen Siersted*, * ca. 1630, † 1695 i Kalundborg⁴. Forpagter af Kalundborg ladegård og gods, rådmænd 1678, borgmester 1693. ~1^o 1678 med *Sophie Eleonora Andersdatter* (datter af borgmester i Kalundborg *Anders Bentsen* og *Birgitte Lauritsdatter*), begr. 23. feb. 1686 i Kalundborg. Hun ~1^o med herredsfoged *Søren Sørensen Bay* (søn af rådmænd i Randers *Søren Andersen Bay* og *Maren Thomasdatter*) * 1614 i Randers, † i Kjelleklin- te, begr. 15. maj 1677 i Udby. Siersted ~2^o 1688 med *Anne Hansdt. Tvede* (datter af rådmænd i Randers *Hans Hansen*), begr. 30. jan. 1736 i Kalundborg, 73 år og 3 uger. Hun ~2^o 13. marts 1711 i Kalundborg med forpagter på Aggersvold og Hagedsted, fra 1712 borgmester i Kalundborg *Niels Caspersen Valerius Fedler*⁵ (søn af forpagter på Hagedsted *Casper Valerius Fedler*), begr. 4. dec. 1716⁶.
3 børn i 1. ægteskab og 1 søn i 2. ægteskab (6–9).
2. *Lars Nielsen Siersted*. Om ham vides intet andet end at han boede i Sigersted 1695, og at han havde 2 sønner (10–11).
3. *Bertel Nielsen Siersted*, * ca. 1654, † 26. juli 1707 i Svallerup, 53 år gl. Student Roskilde 1669, cand. teol. 1673. 1683 udnævnt til sognepræst i Benløse-Kværkeby, men bevillingen til præstekaldet er påtegnet »ej

afhentet«⁷. 1695 boede han i Årby sogn, ved døden var han gårdmand i Svallerup. 24. juli 1683 fik »studiosus Bertel Nielsen Siersted tilgivelse og efterladelse for lejemåls forseelse og kan befordres til præstekald eller anden gejstlig bestilling, idet han i øvrigt har forholdt sig skikkeligen«⁸. Han var gift med *Birgitte Madsdatter*, der blev ~² 9. nov. 1710 i Svallerup med *Mads Jensen*⁹.

3 sønner (12–14).

4. *Hans Nielsen Siersted*, † 1716¹⁰. Strandridder mellem Korsør og Kalundborg, udnævnt 27. april 1689¹¹. Boede på Sct. Jørgensbjerg ved Kalundborg i 1695 og endnu i 1715 i Kalundborg, da han er forlover for brorsønnen, Niels Bertelsen Siersted. Om hans evt. ægtefælle og børn vides intet.
5. *Erik Nielsen Siersted*. Om ham vides kun, at han var ~ med *Birgitte Feldermann*, der døde ca. 80 år gl., og blev begr. 11. marts 1755 i Vallensved.
2 børn kendes (15–16).

2. Slægtled

Borgmester Niels Nielsen Siersteds 3 børn af 1. ægteskab (se nr. 1).

6. *Søren Nielsen Siersted*, * 1679, † kort efter 1732 i Frederikstad som fallent¹². Handelsmand og trælasthandler på Trosvikgrunden uden for Frederikstad. Han og broderen (nr. 7) rejste til Norge, Søren omkr. 1699¹³, hvor de slog sig ned i Østfold og Frederikstad og kaldte sig Sigersted. ~¹ 1703/06 i Frederikstad med *N. N. Albretsd. Nordmand*, † 1710/12 (datter af trælasthandler, en tid kst. byfoged i Frederikstad *Albret Gierbrandsen N.*) ~² 1714/16 i Frederikstad med *Maren Gierbrandsdt. Aboe* (datter af handelsmand *Gierbrand Michelsen A.*), † tidligst 1750 i Frederikstad¹⁴.
1 datter i 1. ægteskab og 2 børn i 2. ægteskab (17–19).
7. *Anders Nielsen Siersted*, * 1681, student Roskilde 1697, bacc. 1699. Handelsmand i Frederikstad fra omkr. 1710 ~ med *N. N.*
(1 søn kendes (20)).
8. *Birgitte Sophie Siersted*, * 1684/85, † 1754 på Boller ved Horsens, begr. 11. marts 1754 i Uth, 69 år gl.¹⁵. ~ omkr. 1702 med *Hans Pedersen*, ridefoged, forvalter på Kalundborg gods 1709, rådmann, senere omkr. 1713/14 handelsmand og brygger i Kbh. 1721 medlem af de 32 mænd og senere overformyndet † senest sept. 1727¹⁶.
6 børn, der alle kaldte sig Siersted (21–26).

Borgmester Niels Nielsen Siersteds søn af 2. ægteskab (se nr. 1).

9. *Hans Nielsen Tvede*, * 1688, † 1724 på Avnsøgård. Han fik 1703 skøde på

Avnsøgård af sin senere stedfar *Niels C. V. Fedler* (se nr. 1). ~ med *Maria Justesen* (datter af justitsråd *Hans J.* i Kbh.).
2 børn¹⁷.

Lars Nielsen Siersteds 2 børn (se nr. 2).

10. *Niels Larsen Siersted*, † 20. nov. 1757¹⁸. Ridefoged på Gavnø 1722–29, fik 1730 bestalling som byfoged i Maribo og Rødby samt herredsfoged i Fuglse herred. Blev samtidig færgemand ved Dragsminde. Landstings-skriver 1735, birkedommer i Søholt birk 1736. Ejede 1743–50 Grimsted¹⁹, (det nuværende Frederiksdal i Sandby) og 1752–63 Adserstrup. Ville 1750 forpagte Korselitze, men kunne ikke skaffe fornøden kaution. Hans færd som sættemommer i Nykøbing Fl. 1753 blev kritiseret meget stærkt af borgmester Green og rådmand Vilh. Kruse, måske især fordi dommen gik dem imod, men nogen ret synes de at have. Siersted førte 1731 sag mod landsdommer Jørgen Brahes enke, Anna Helvig Thott, som han »havde brugt nogle talemåder imod«²⁰. I farbroderen, borgmester Niels Nielsen Siersteds testamente var han betænkt med 30 rigsdaler, og det oplyses her, at han var vanfør. ~ 15. sept. 1730 i Frederiksberg k. med *Anna Christine Voigt* (datter af slotsforvalter og gartner på Fr.berg *Jørgen Friederich Lorentz V. og Augusta Sophie*), * 1712/13 overlevede manden, måske † 1760.
2 døtre (27–28).
11. *Christen Larsen Siersted*, † tidligst 1752, vejr møller i Tadere²¹, senere i Tølløse ~ med *Dorothea Jacobsdatter* † 1751 i Roskilde²².
5 børn (29–33).

Bertel Nielsen Siersteds 3 sønner (se nr. 3).

12. *Christen Bertelsen Siersted*,²³ * sept. 1688, begr. 18. marts 1740 i Snesere, 51½ år gl. Møller i Askov mølle, Snesere sogn, ~1° 22. nov. 1724 i Snesere med *Karen Nielsdatter* (datter af møller *Niels Sebbesen og Kirsten Brodersdatter*) begr. 22. april 1732 i Snesere, 45½ år gl.²⁴ Hun ~1° omkr. 1700 med møller *Sivert Thomsen Neergaard*, begr. 2. juni 1724 i Sæby, Løve herred).
2 børn (34–35).
~2° 8. jan. 1733 i Snesere med *Kirstine Henriksdt. Pram*, begr. 12. juli 1743 i Snesere, 37 år gl. 1 søn (36).
Hun ~2° 15. juli 1740 i Snesere med møller *Niels Sørensen Kragh*, begr. 6. maj 1771 i Snesere, 60 år gl.
13. *Niels Bertelsen Siersted*, † senest 1756²⁵. Møller i Ågerup mølle ved Kalundborg 1714, fra 1720 i Weirup mølle ved Svallerup. I 1730 opholder han sig i Kirkerup, ~ 19. juli 1715 i Svallerup med *Ellen*

*Cathrine Prom*²⁶ (datter af sognepræst *Jacob P. og 1. hustru Anne Sørensd. Bredekilde*) * 1680 † senest 1756.

4 børn (37–40).

14. *Mathias Bertelsen Siersted*, * 12. juli 1704 i Årby ved Kalundborg, begr. 26. juni 1782 i Ringsted²⁷. Iflg. hans levnedbeskrivelse (se note 9) kom han efter forældrenes død til en halvsøster, var skibsdreng i 1720, kom i købmandslære i Kalundborg og blev senere skriver hos ridefogeden på Katrinebjerg, derefter skriver hos forvalteren på Sørup. Byskriver og værtshusholder i Ringsted, fra 1732 herredsskriver. ~1° 4. nov. 1735 med *Marie Nielsdatter* (enke efter *Hans Jensen*), begr. 1. maj 1748 i Haraldsted, 63 år gl.

Ingen børn.

~2° 22. jan. 1749 i Køge med *Lisbeth Jacobsdt. Gertz* (datter af bager, siden gæstgiver i Køge *Jacob Christensen G. og Abigaël Nielsdt. Thrane*), * 1717, † 22. marts 1793 i Ringsted.

4 børn (41–44).

Erik Nielsen Siersteds 2 børn (se nr. 5).

15. *Hans Eriksen Siersted*, * 20. juni 1693²⁸, † 1. maj 1769 i Holbæk²⁹. Ridefoged på Ågård gods 1718, forpagter på Rosengården i Kværkeby 1730, ridefoged på Sørup i Veterslev 1743, forvalter på baroniet Conradsborg 1748, sidst – i hvert fald fra 1753³⁰ – købmand i Holbæk ~1° 8. maj 1725 med *Johanne Jensdt. Tideman* (datter af herredsfoged *Jens Clausen T. og Karen Christensdatter*) * 23. juni 1702 † 21. aug. 1730 i Kværkeby³¹.

3 børn (45–47).

~2° 28. juni 1734³² med *Mette Nielsdt. Rørdam* (datter af sognepræst *Niels Holgersen Brun*³³ og *Maren Sørensd. Gram*), * 16. maj 1697 i Rørby, † 17. sept. 1762, begr. 24. sept. i Holbæk

3 børn (48–50).

16. *Elisabeth Felderman Siersted*³⁴, begr. 22. april 1760 i Hyllested, 41 år gl. ~ 30. maj 1741 i Kværkeby med *Peder Christensen Aggerup* (søn af sognepræst *Christian Christopher Nielsen A. og Gundel Pedersdt. Mandal*), * 29. juli 1713 formentlig i Glumsø, † 29. juli 1784 i Hyllested³⁵. Student Sorø 1730, cand. teol. 1734, kapellan i Fodby 1739, sognepræst i Vallensved 1743, provst 1752, sognepræst i Hyllested 1758.

2 børn.

3. Slægtled

Trælasthandler Søren Nielsen Siersteds datter af 1. ægteskab (se nr. 6).

17. *Sophie Agnete (Augusta) Siersted*, * 1707/10, † 2. maj 1742 i Frederikstad.

~ 12. dec. 1730 i Rakkestad med *Hans Arendrup* (søn af birkefoged *Rasmus Larsen A. og Karen Sørensdatler*), * 1686 i Helsingør, † 6. marts 1740 i Frederikstad. Garnisonsauditør i Frederikstad fra 1738.

Trælasthandler Søren Nielsen Siersteds 2 børn af 2. ægteskab (se nr. 6).

18. *Gertrud Maria Siersted*, dbt. 10. aug. 1717 i Frederikstad. Ukendt skæbne.
19. *Niels Siersted*, dbt. 3. juni 1722 i Frederikstad, begr. 28. dec. 1794 i Fåborg. 1759 kammertjener hos grev Rantzau på Brahetrolleborg, 1763 udnævnt til toldinspektør i Fåborg, 1793 toldkasserer smst. ~ 5. marts 1756 Kbh., Helligånds, med *Anna Elisabeth Wedege* (datter af provst *Peder Johansen W. og 2. hustru Mette Hansdt. Winther*), * maj 1722 i Glænstrup ved Randers³⁶, † 19. april 1807 i Fåborg.
4 børn (51–54).

Anders Nielsen Siersteds søn (se nr. 7).

20. *Niels Sigersted* * omkr. 1727, begr. 1. juli 1779 i Frederikstad. Edsvoren fuldmægtig i Christiania 1749. Udnævnt til byfoged og byskriver i Frederikstad 1753, exam. jur. 1754. 1765 tillige postmester. ~ 8. jan. 1754 i Christiania slotsk. med *Else Margrethe Themsen* (datter af postkontrollør *Peter T. og Anne Marie Blichfeldt*), dbt. 1. feb. 1715 i Grenå, begr. 19. juli 1788 i Frederikstad.
2 børn (55–56).

Brygger Hans Pedersens 6 børn (se nr. 8).

21. *Niels Hansen Siersted*, * 1. maj 1702 i Kalundborg³⁷, begr. 13. april 1773 i Tyrsted³⁸. Student 1722, cand. teol. 1725, præst til Tyrsted-Uth 1745³⁹, provst. ~ 12. nov. 1745 i Tyrsted med *Megtille Kirstine Nicolajsd. Munch* (datter af provst *Niels Jensen M. og Anna Hironymusdt. Basballe*), døbt 23. okt. 1720 i Tyrsted, begr. 4. april 1769 smst.
12 børn (57–68).
22. *Martha Sophia Siersted*, dbt. 13. okt. 1706 i Kalundborg, begr. 8. marts 1776 i Ejby, Ramsø herred, ~ tidligst 1728 med regimentsskriver i Antvorskovske rytterdistrikt *Hans Bartold Nissen*, † senest 1754⁴⁰.
23. *Ulriche Antoinette Siersted*, døbt 19. marts 1708 i Kalundborg, begr. 21. dec. 1739 i Herfølge. ~ omkring 1734 med *Jens Jacobsen Rosted* (søn af gårdmand og sognefoged i Rosted *Jacob Nielsen og Mette Berthelsdatter*), * 10. juni 1701 i Rosted⁴¹, begr. 17. juni 1782 i Herfølge. Omkr. 1724 forvalter på Antvorskov, 1731 forvalter ved Vallø stift, 1740 tillige amtsforvalter over Tryggevælde amt. 1769 virk. kammerråd.
5 børn.
Rosted ~2° 27. jan. 1741 i Ejby *Johanne Marie Sletting* (datter af provst *Oluf Nielsen S. og 2. hustru Elisabeth Kirstine Weile*), dbt. 28. juli 1722 i Ejby,

- begr. 28. maj 1749 i Herfølge ~3° 26. nov. 1749 Kbh., Holmens, med *Katrine Rejersen* (datter af krigsråd, bogholder *Jens R.* og *Cathrine Wieneken*), døbt 14. jan. 1723 Kbh., Holmens, begr. 29. april 1796 i Køge.
24. *Peder Siersted*, dbt. 27. okt. 1710 i Kalundborg, begr. 18. juni 1712 smst.
25. *Anne Christine Siersted*, * 1714, dbt. 5. jan. 1715 Kbh., Vor Frue, † 7. feb. 1748 i Rendsburg Neuwerk. ~ 28. sept. 1739 i Birkerød med *Carl Albrecht Buhr*, † 10. marts 1772 i Rendsburg, Skt. Marie. Ved vielsen regimentskvartermester i Slesvig-Holstenske infanterireg., stod i 1746 på vartpenge. Blev 1747 ansat som gasonsauditør i Rendsburg. Tillige toldinspektør. (Hirsch).
(Han ~2° 22. maj 1750 i Rendsburg Neuwerk med *Anna Regina Leonhardt* (datter af overauditør *Albrecht Friedrich L.*).
4 børn.
26. *Hedevig Eleonora Siersted*, dbt. 8. sept. 1716 Kbh., Vor Frue, † 9. marts 1787 Kbh.⁴². ~ 7. sept. 1747 i Kvislemark⁴³ med *Niels Knudsen*, † 21. april 1767 Kbh.⁴⁴ 54 år gl. Kgl. overvisitør ved Maltværket og konsumtionen på Den kgl. Maltmølle.
4 børn.

Birkedommer Niels Siersteds 2 døtre (se nr. 10).

27. *Birgitte Sophie Siersted*, døbt 19. okt. 1731 Frederiksberg, † 1762 på Adserstrup, Sandby s. ~ omkr. 1749/50 med krigsassessor, ejer af Adserstrup fra 1750–63 *Laurits Pedersen Smith*.
28. *Friderica Margrethe Siersted*, dbt. 23. juli 1733 Frederiksberg, begr. 17. dec. 1778 i Saxkøbing, ~ 1° med kobberhandler i Maribo *Jens Christensen Pfeifer*, begr. 13. maj 1768 i Maribo, ~2° 10. maj 1769 i Saxkøbing med købmand *Chreinhof Junior* (søn af skrædder i Maribo, senere i Nysted *Jørgen Hansen J.*), dbt. 19. aug. 1716 i Maribo, begr. 27. nov. 1786 i Saxkøbing. (Han ~1° 13. feb. 1743 i Saxkøbing med *Anna Elisabeth Marcusdatter* og ~2° 10. sept. 1766 i Saxkøbing med *Karen Brams* (Se P. H. T. 1974, side 172).

Vejrmøller Christen Larsen Siersteds 5 børn (se 11).

29. *Jacob Christensen Siersted*, * omkr. 1719. Ved moderens død i 1751 tjenende i Kbh.
30. *Maria Christensdt. Siersted*, * omkr. 1722. Ved moderens død hos forvalter Siersted i Holbæk.
31. *Birthe Christensdt. Siersted*, omkr. 1724. Ved moderens død er hun hjemme hos faderen.
32. *Cathrine Christensdt. Siersted*, * omkr. 1726, † tidligst 1789⁴⁵. ~ 21. april 1768 i Holbæk med *Carl Frederik Rüdiger* (søn af sognepræst *Abraham Martin R.* og *Dorothea Margrethe Fricius*), * 27. feb. 1731⁴⁶ † 27. jan. 1786 i

Rørby. Student Roskilde 1751, skoleholder i Sæby 1759, degn i Tømmerup 1764, i Rørby 1773.

33. *Lars (Laurits) Siersted*, * omkr. 1732, begr. 7. dec. 1797 Kbh., Vor Frue. Krambodssvend i Holbæk 1763, købmand i Holbæk 1770–78, underviser og toldbetjent i Kbh. 1778 (efterfulgte Hans Siersted, nr. 39) ~ 9. jan. 1770 i Vallekilde⁴⁷ med *Christiane Grundtvig* (datter af sognepræst *Otto Jørgensen G. og Marie Elisabeth Løvenstein*) * 31. jan. 1743 på Sejro, begr. 17. juli 1789 i Kbh., Vor Frue. 4 børn (69–72).

Møller Christen Bertelsen Siersteds 2 børn af 1. ægteskab (se nr. 12).

34. *Berthel Siersted* dbt. 27. juni 1725 i Snesere, begr. 21. maj 1726 smst.
35. *Berthel Siersted* dbt. 23. juli 1727 i Snesere. Ukendt skæbne⁴⁸.

Møller Christen Bertelsen Siersteds søn af 2. ægteskab (se nr. 12).

36. *Hendrich Siersted* dbt. 10. okt. 1734 i Snesere. Ukendt skæbne⁴⁹.

Møller Niels Bertelsen Siersteds 4 børn (se nr. 13).

37. *Christen Siersted*, dbt. 9. marts 1716 i Svallerup. Ukendt skæbne.
38. *Elsebeth Kirstine Laurenberg Siersted*, dbt. 6. juli 1719 i Svallerup, † 31. marts 1756⁵⁰ i Krummerup, ~1° 16. dec. 1739 i Svallerup⁵¹ med *Jørgen Andersen Heboe*, * 1709, begr. 17. nov. 1750 i Ørslev, Bringstrup s. Skoleholder i Svallerup, senere i Ørslev. 4 børn.
~2° 7. marts 1753 i Gentoft med *Johan Thomas Vilhelm Prom* (søn af sognepræst *Johannes Nicolai P. og Barbara Johansdt. Neergaard*), * okt. 1719, † 5. okt. 1795⁵². Kapellan hos faderen i Krummerup, sognepræst i Hårslev -Jellinge 1757, fra 1786 i Kvislemark.
(Han ~2° 1760 med *Charlotte Sophie Amalie Lyster*, (datter af sognepræst *Lauritz L. og Maren Stibolt*), † 22. juni 1796. Hun ~1° med præsten i Vollerslev *Tidemand Lauritsen Lend* 1718–59).
39. *Hans Siersted*, dbt. 15. juni 1721 i Svallerup, † 30. juni 1778 Kbh., Vor Frue. Visitør og toldbetjent i Molde, fra 1769 i Kbh. Ugift.
40. *Anna Dorethe Siersted*, dbt. 29. nov. 1722 i Svallerup, begr. 7. marts 1800 i Hårslev⁵³. ~ 1° med *Mathias Petersen Smith*, skovrider i Holmstrup, † 1758. 1 søn.
~2° 3. aug. 1764 i Hårslev med *Christopher Breson* (søn af rytter *Ludvig B.*) * 1724 i Slagelse, † 19. maj 1809 i Hårslev. Student Slagelse 1745, cand. teol., skoleholder i Hyllested, 1760 degn i Hårslev-Tingjellinge, entl. decbr. 1805. (Han ~1° 31. juli 1758 i Slagelse, *Mikkels Magdalene Hansine Jacobsdatter*, * 1740, begr. 8. juli 1763 i Hårslev, 22 år gl.

Herredsskriver Mathias Bertelsen Siersteds 4 børn (se nr. 14).

41. Abigael Siersted, dbt. 28. juni 1750 i Ringsted, begr. 30. marts 1753 smst.
42. *Bertel Mathiesen Siersted*, dbt. 29. okt. 1751 i Ringsted, begr. 16. maj 1809 smst.⁵⁴. Student Køge 1769, cand. jur. 1774, adjungeret faderen med successionsret, birkedommer i Skjoldenæsholm 1782, prokurator 1793. ~ 10. okt. 1783 i Tårnborgh med *Barbara Christensen* (datter af forpagter, senere ejer af Bonderup *Peder C. og Anna Lindam*), døbt 17. okt. 1754 i Holsteinborg, † 27. sept. 1839 i Ringsted.
3 børn (73–75).
43. *Birgitta Maria Siersted*, dbt. 21. jan. 1753 i Ringsted, begr. 15. maj 1753 smst.
44. *Abigael Siersted*, dbt. 25. marts 1757 i Ringsted, begr. 6. sept. 1759 smst.

Forvalter Hans Eriksen Siersteds 3 børn af 1. ægteskab (se nr. 15).

45. *Birgitte Cathrine Hansdt. Siersted*, * 5. marts 1726 i Kværkeby, begr. 21. dec. 1744 Kbh., Vor Frue, ~ 24. april 1743 i Kværkeby med *Søren Jensen Trelde*, brygger i Kbh. 1 søn.
46. *Jens Hansen Siersted*, * 20. juli 1728 i Kværkeby, begr. 22. juni 1758 i Holbæk. Birkeskriver på Conradsborg. Ugift.
47. *Hans Siersted*, * 1730 i Kværkeby, begr. 18. maj 1751 Kbh., Vor Frue. Barbersvend. Ugift.

Forvalter Hans Eriksen Siersteds 3 børn af 2. ægteskab (se nr. 15).

48. *Niels Hansen Siersted*, dbt. 27. juni 1735 i Kværkeby, begr. 21. juli 1782 i Skanderborg. I lære hos amtskirurg G. Wedderkamp i Kbh., kir. tentatem 1755, kammertjener og exam. kirurg hos Carl Adolph lensgreve Rantzau på Brahesborg i 13 år, praktiserede samtidig i kirurgi og accouchement. Udnævnt til kirurg i Svendborg 1767, men bevillingen annulleredes på grund af manglende examen. Købmand i Holbæk, borgerskab 1770. Bestalling som postmester i Kalundborg 1775, kir. examen 1776, med. examen 1777 og s. år udnævnt til distriktskirurg i Skanderborg. ~ 19. nov. 1764 i Vorning med *Eleonora Medea Hasselager* (datter af sognepræst *Jens Jensen H. og 2. hustru Anna Cathrine Pedersdt. Wedege*), dbt. 30. maj 1746 i Vorning, begr. 30. maj 1797 i Skanderborg⁵⁵.
9 børn (76–84).
49. *Bertel Siersted*, dbt. 7. jan. 1737 i Kværkeby, † 21. juni 1782 i den indiske fyrste Hyder Alis lejr. Student Roskilde 1756, exam. jur. 1780. S. år by- og skifteskriver samt fiskal i Trankebar⁵⁶.
50. *Johanne Marie Siersted*, dbt. 18. maj 1739 i Kværkeby, begr. 12. jan. 1741 smst.

4. Slægtled

Toldkasserer Niels Siersteds 4 børn (se nr. 19).

51. *Christian Siersted*, dbt. 11. juni 1756 Kbh., Helligånds. Formentlig † spæd.
52. *Eleonora Friederiche Siersted*, * 19. maj 1758 på Skovgårde, Søby s. † 5. marts 1829 i Fåborg. Ugift.
53. *Christian Siersted*, * på Skovgårde, dbt. 9. maj 1760 i Søby, † 18. maj 1813 i Husby. Student Odense 1777, cand. teol. 1785, informator på Fårevejle⁵⁷, præst til Husby-Sønder Nissum 1790, ~ 6. aug. 1790 i Vedtofte med *Caroline Christiane Adolfine Bagger* (datter af herredsfoged, kammerråd *Hans B. og Eleonore Hedevig Rømer*), * 10. nov. 1771⁵⁸, † 30. jan. 1824 i Husby⁵⁹.
8 børn (85–92).
54. *Severine Marie Siersted*, dbt. 20. juni 1763 i Fåborg, † 18. maj 1803 i Ollerup. Husholderske på Beyersholm. Ugift.

Byfoged Niels Siersteds 2 børn (se nr. 20).

55. *Frederik Ferdinand Sigersted*, dbt. 1. juli 1755 i Frederikstad, † 15. april 1795 i Trondheim doms. Prokurator. Ugift.
56. *Maren Sigersted*, dbt. 20. feb. 1758 i Frederikstad, † 5. jan. 1829 smst. ~1° 17. juni 1777 i Frederikstad med *Christen Kierbo (Kiørbo)* (søn af handelsmand *Christen K. og Karen Pedersdatter*), * 31. okt. 1733 på Moss, begr. 17. dec. 1790 i Frederikstad. Kopist i Det norske krigsdirektorium 1764, krigssekretær 1767, senere magasinforvalter. ~2° 29. maj 1793 i Frederikstad med oberst *Knud Adolph Gyldenstjerne v. Roepstorff* (søn af major *Carl Ludvig R. og 3. hustru Mette Rosenkrantz Sehested*), * 5. marts 1746 i Frederikstad, † 31. okt. 1824 smst.
3 børn i 1. ægteskab.

Provst Niels Hansen Siersteds 12 børn (se nr. 21).

57. *Christine Sophie Siersted*, dbt. 6. nov. 1746 i Tyrsted, begr. 17. juli 1778 i Middelfart. ~ 12. sept. 1777 på Sofiendal, Venge s. med *Christian Vilhelm Hamann*, * omkr. 1746 i Hamborg⁶⁰, † 4. juni 1819 i Århus, Vor Frue. Gartner på Hindsgavl, fra 1797 ved Munkeport i Århus. (Han ~2° 25. juni 1814 i Århus, Vor Frue med *Marie Elisabeth Theodorus*, 46 år.
58. *Maria Sophia Siersted*, dbt. 14. feb. 1748 i Tyrsted, begr. 30. maj 1783 i Kristrup. ~ 4. maj 1779 i Kristrup⁶¹ med *Laurs (Lavrids) Pedersen Fabich* (søn af præst *Peder Hansen F. og Birgitte Damstrøm*), dbt. 1. juli 1734 i Gern, † 1. maj 1816 i Kristrup. Degn i Jelling-Hover, fra 1776 i Kristrup⁶². Ved folketællingen 1787 er han i 3. ægteskab med *Elisabeth Jensdatter*. 16. sep. 1789 bliver han ~4° i Randers med *Karen Christiansdt. Gjørup*.

1 søn.

59. *Ulrica Antonette Siersted*, dbt. 1. juni 1749 i Tyrsted, † tidligst 1801. Ugift⁶³.
60. *Anna Kirstine Siersted*, dbt. 13. okt. 1750 i Tyrsted, begr. 9. jan. 1788 smst.⁶⁴, ~1° 1. juli 1773 på Boller, Tyrsted s. med *Jacob Hyphoff* (søn af præst *Jakob Zakarias H. og Helene Gertrud Ohnsoy*), dbt. 12. juni 1748 i Skjolde, begr. 10. juni 1784 i Tyrsted. Student Horsens 1766, cand. teol. 1768, præst i Skjolde 1772. ~2° 8. juli 1785 i Tyrsted med *Peter Schandorff* (søn af sognepræst *Michel Pedersen S. og Helle Mikkelsdatter*) dbt. 21. juli 1750 i Linå, † 25. april 1825 i Horsens. Student Århus 1770, cand. teol. 1777, præst i Skjolde 1784. (Han ~2° 6. oktober 1788 med *Dorothea Johanne Møller* (datter af præst *Jens Hansen M.*) * 1. jan. 1763 i Alrø, † 1. juli 1850 i Hvirring.
- 6 børn.
61. *Magdalene Margrethe Siersted*, dbt. 31. jan. 1752 i Tyrsted, begr. 20. nov. 1808 i Bjerge. ~ 3. nov. 1780 i Tyrsted med *Niels (Nis) Madsen Friis*, * omkr. 1736, † 26. okt. 1796 i Stouby. Degn i Ry, fra 1775 i Stouby. 4 børn.
(Han ~1° 16. aug. 1776 i Stouby med *Rebekka Jaster* af Nyborg, begr. 19. marts 1779 i Stouby, 28 år gl.
62. *Anne Birgitte Siersted*, dbt. 24. aug. 1753 i Tyrsted, † 10. dec. 1799 i Bjerge. ~1° 1. juli 1774 i Østbirk med *Bertel Christian Lind*, begr. 17. dec. 1793 i Bjerge, 49 år gl. Ved vielsen er han mesterkok på Urup, senere skoleholder i Bjerge. 4 børn.
~2° 31. maj 1794 i Bjerge med *Anders Madsen*, † 11. marts 1841 i Bjerge, 73½ år gl. Skoleholder i Bjerge 1794. Han ~2° med *Bodil Gjertrud Siersted*, se nr. 67 og ~3° 4. juni 1801 i Vejle med *Birgitte Kirstine Glassov*, * omkr. 1777, † 21. jan. 1808 i Bjerge.
63. *Bodil Gjertrud Siersted*, dbt. 18. aug. 1755 i Tyrsted, † 30. marts 1756 smst.
64. *Johanna Nicoline Siersted*, dbt. 27. dec. 1756 i Tyrsted, begr. 20. maj 1773 smst.
65. *Hans Nicolai Siersted*, * 31. dec. 1758 i Tyrsted, † 12. jan. 1825 i Rønne. I apotekerlære, studerede farmaci, kom på kontor i Admiralitetet, fuldmægtig ved Søetatens inventariekontor på Holmen, 1786 ammunitions- og proviantforvalter i Nyborg, proviantforvalter ved vagtskibet i Bæltet 1791, proviant- og materielforvalter på Christiansø 1800, fra 1805 tillige fyrmester ved Rønne havn, afsked 1809, først bosat i Nylars, fra 1814 i Rønne, hvor han blev kirkeværge og regnskabsfører for Rønne havn. ~ 20. dec. 1786 i Kbh., Holmens, med *Christiane Frederikke Olsen* (datter af kustode, senere portner på Charlottenborg *Johannes O. og Anna*

Sørensdatler) * 14. dec. 1766 Kbh., Holmens, † 14. juli 1825 i Rønne. Skuespillerinde ved Det kgl. Teater 1787–93.

8 børn (93–100).

66. *Michael (Basballe) Siersted*, dbt. 12. juni 1760 i Tyrsted, begr. 29. juni 1763 smst.
67. *Bodil Gjertrud Siersted*, dbt. 11. dec. 1761 i Tyrsted, † 29. nov. 1800 i Bjerge. ~ 31. jan. 1800 i Tyrsted med skoleholder *Anders Madsen*, se nr. 62.
68. *Erhardt Siersted*, dbt. 19. okt. 1763 i Tyrsted, begr. 21. feb. 1768 smst.

Toldbetjent Lars Siersteds 4 børn (se nr. 33).

69. *Otto Krabbe Grundtvig Siersted*, * 13. okt. 1770 i Holbæk, begr. 29. okt. 1770 smst.
70. *Jacob Randers Siersted*, * 29. juni 1772 i Holbæk, begr. 25. juni 1783 Kbh., Vor Frue.
71. *Otto Grundtvig Siersted*, * 1. juli 1775 i Holbæk, † 22. jan. 1845 Kbh., Vartov. Urtekræmmer i Kbh. Formentlig ugift.
72. *Hans Christian Siersted*, * 27. juli 1779 Kbh., Vor Frue, begr. 24. nov. 1783 smst.

Birkedommer Bertel Mathiesen Siersteds 3 børn (se nr. 42).

73. *Matthea Petrine Siersted*, dbt. 9. dec. 1784 i Ringsted, † 13. jan. 1868 i Helsingør, Skt. Olai, begr. Ringsted. Ugift.
74. *Elisabeth Siersted*, dbt. 28. sept. 1786 i Ringsted, † 28. maj 1864 smst. ~ 1. aug. 1804 i Ringsted med *Gabriel Heiberg* (søn af sognepræst *Arve Christian Linde H. og Margrethe Marie Hjelm*), * 10. juli 1772 i Strand i Norge, † 6. juni 1816 i Ringsted. Student Stavanger 1792, førstelærer ved Ringsted borgerskole og kordegn 1804.
2 børn.
75. *Anna Cathrine Siersted*, dbt. 7. nov. 1788 i Ringsted, † 17. aug. 1820 smst. Ugift.

Distrikskirurg Niels Hansen Siersteds 9 børn (se nr. 48).

76. *Mette Cathrine Siersted*, * 8. marts 1765 i Vorning, begr. 21. jan. 1766 smst.
77. *Kristiane Eleonora Siersted*, * 1766⁶⁵, † 12. jan. 1847 i Horsens, 81 år gl. ~ 5. nov. 1791 i Skanderborg med *Adam Vilhadt Schade* (søn af degn *Rasmus S. og Marie Magdalene Glahn*), dbt. 8. jan. 1772 i Skanderborg, begr. 13. feb. 1799 smst. Ansat ved amtskontoret i Skanderborg 1792, fra 1797 skoleholder smst.
5 børn.

78. En søn, * 1768/69, begr. 30. juni 1770 i Holbæk, 1½ år gl.
79. *Anna Cathrine Siersted*, dbt. 12. juni 1770 i Holbæk, begr. 14. juni 1770 smst.
80. *Nicoline Cathrine Siersted*, * 21. okt. 1771 i Holbæk, † 17. juli 1855 i Horsens. Ugift.
81. *Charlotte Amalie Siersted*, * 18. maj 1773 i Holbæk, † 9. okt. 1819 i Fjaltring. ~ 19. maj 1795 i Fjaltring med *Søren Nielsen Romer*⁶⁶ (søn af sognepræst *Niels Sørensen R.* og 2. hustru *Apolone Krøger*), dbt. 7. nov. 1751 i Stouby, begr. 26. okt. 1815 i Fjaltring. Sognepræst til Fjaltring 1787. 7 børn.
Han ~1° 1. marts 1791 i Husby med *Johanne Cecilie Johansdt. von Cappelen* (datter af sognepræst *Johan C.* og 2. hustru *Anna Pedersdt. Stauning*), * 18. aug. 1752 i Møborg⁶⁷, † 11. dec. 1792 i Fjaltring. Hun ~1° 22. juli 1777 med præsten *Christian Borch Clausen Schougaard* (søn af sognepræst, mag. *Claus Svendsen S.* og *Christiane Borch*), dbt. 20. aug. 1742 i Husby, begr. 21. feb. 1790 smst. Han ~1° 10. dec. 1772 i Holstebro med *Anna Margrethe Nyboe* (datter af købmand *Niels N.*), * 1741, † 26. marts 1776 i Husby, 35 år, 1 måned og 2 dage gl.
82. *Medea Louise Siersted*, * 17. maj 1775 i Holbæk, begr. 27. jan. 1776 smst.
83. *Jens Peter Siersted*, * 4. marts 1777 i Holbæk, begr. 29. juni 1778 i Skanderborg.
84. En datter, begr. 26. jan. 1780 i Skanderborg uden angivelse af navn og alder. Det drejer sig formentlig om en nyfødt.

5. Slægtled

Sognepræst Christian Siersteds 8 børn (se nr. 53).

85. *Niels Julius Siersted*, * 15. maj 1791 i Husby, † 12. sept. 1829 på Sct. Croix. Kontorist i Hof- og Stadsretten, senere musketer i det 2. vestindiske infanteriregiment. ~ 18. feb. 1813 i Sengeløse med *Ane Sophie Nagel* (datter af dragon *Christian N.* og *Ane Larsdatter*), † 6. juli 1846 Kbh., Frederiks hosp., Garnisons s., 56 år gl. Hun fik 1820 bestalling som jordemoder.
2 døtre (101–02).
86. *Hansine Elisabeth Siersted*, hj.dbt. 22. dec. 1792 i Husby, † 17. jan. 1877 i Århus, begr. Korsør. ~ 9. dec. 1820 i Korsør med *Carl Frederik Hansen* (søn af tolder *Frederik H.* og *Karen Brønne*), * 19. sept. 1782 om bord på et skib til Mandal, dbt. i Holså k. i Mandal⁶⁸, † 21. aug. 1865 i Korsør. Student Roskilde 1803, kir. examen 1812, kar. bataillonskirurg i Kbh. s. år, ansat i den norske hær 1813–15, stadslæge i Korsør 1818, afsked som justitsråd 1862.
87. *Juliana Marie Siersted*, dbt. 5. nov. 1794 i Husby, † 20. jan. 1831 i Korsør.

~ 23. juni 1824 i Korsør med *Hans Rasmusen* (søn af *Rasmus Hansen*), * 1794 i Sandgraven ved Frederikshald, † 20. nov. 1876 i Korsør. Købmand og konsul i Korsør.

3 børn.

Han ~2° 30. dec. 1831 i Korsør med *Charlotte Amalia Siersted*, se nr. 90 og ~3° 16. jan. 1835 i Korsør med *Susanne Marie Clausen*, * omkr. 1818, † 15. nov. 1885 i Korsør.

88. *Eleonora Frideriche Siersted*, hj.dbt. 31. dec. 1795 i Husby, † 5. maj 1851 i Staby. ~ 12. okt. 1834 i Husby med *Jens Peter Thygesen* (søn af Tyge Jensen Broch og Mette Marie Pedersdatter), * 4. aug. 1802 i Sønder Felding, † 24. april 1882 i Husby. Dim. fra Borris seminarium 1823, lærer i Staby 1829–58, kirkesanger.
(Han ~1° 29. juni 1829 med *Henrikka (Henriette) Andrea Povelsen* (datter af møller i Roest *Hans Jakob P. og Ide Malene Borgen*), * 29. juni 1805 i Grimstrup, † 1. jan. 1833 i Staby.)
89. *Karen Ernestine Siersted*, hj.dbt. 1. marts 1798 i Husby, † 11. marts 1878 på Alm. hosp. Kbh., Garnisons s. ~ 31. okt. 1831 Kbh., Helligånds med *Poul Winding* (søn af skoleholder *Didrik Baltser Pedersen W. og Karen Frederiksd. Uldberg*), * 16. marts 1798 i Østerbølle, † 29. jan. 1867 Kbh., Johannes. Skrædder i Kbh., borgerskab 1832.
90. *Charlotte Amalia Siersted*, hj.dbt. 4. sept. 1800 i Husby, † 12. dec. 1832 i Korsør. ~ 30. dec. 1831 i Korsør med købmand, konsul *Hans Rasmusen*, se nr. 87.
1 søn.
91. *Hans Bagger Siersted*, * 24. juli 1803 i Husby, † 30. okt. 1880 i Idum, begr. Vedersø. Dim. fra Borris seminarium 1821, degn i Kirkeby, fra 1829 skolelærer og degn i Vedersø⁶⁹, ~ 14. dec. 1829 i Hornum med *Ingeborg Marie Andersdatter* (datter af *Anders Madsen og Dorthe Knudsdatter*), dbt. 6. feb. 1803 i Skjærup, Vejle amt, † 1. jan. 1873 i Vedersø.
7 børn (103–09).
92. En dødfødt søn, begr. 30. marts 1809 i Husby.

Proviantforvalter Hans Nicolai Sierstedts 8 børn (se nr. 65).

93. *Christine Mathilde (døbt Michtilde) Siersted*, dbt. 14. nov. 1787 Kbh., Holmens, † 23. aug. 1871 i Rønne. ~ 16. marts 1814 i Nyker med *Jacob Hansen Müller* (søn af gårdejer *Hans Pedersen M. og Else Cathrine Jørgensdatter*), * 1788 på Møllegård i Østermarie, † 25. aug. 1856 i Rønne. Han er løjtnant ved vielsen, senere lærer og kirkesanger i Østerlars.
7 børn.
94. *Niels Johannes Siersted*, * 16. juli 1789 Kbh., Holmens, † 1846 på Grønsund. Styrmandsexamen 1815, købmand i Rønne 1819, vært for Rønne klub og teater 1823. De sidste år sejlede han med potteskuder. ~

18. marts 1814 i Rønne med *Marthe Catharina Olsen* (datter af købmand *Diderich O. og Anna Catharina Predbjørn*), dbt. 20. juni 1788 i Rønne, † 13. okt. 1878, Kbh., Stefans.
4 børn (110–13).
95. *Hans Nicolai Siersted*, * 16. marts 1794 i Nyborg, † 11. maj 1799⁷⁰.
96. *Christian Frederik Siersted*, * 24. maj 1796 i Nyborg, † 14. okt 1861 i Rønne. Sømand, præliminærprøven fra seminariet i Nylars præstegård 1823, lærer i Svaneke 1824, i Åkirkeby 1828 og i Pedersker 1832–57. ~ 23. nov. 1814 i Åkirkeby med *Margrethe (Kirstine) Rømer* (datter af *Peder R.*), * 24. maj 1791 i Rønne, † 2. april 1883 i Hasle.
4 børn (114–17).
97. En dødfødt dreng, 18. nov. 1800 på Christiansø.
98. *Anne Kierstine Nicoline Siersted*, * 6. nov. 1801 på Christiansø, † 3. jan. 1802 smst.
99. *Christiane Friderica Henriette Siersted*, * 3. okt. 1803 på Christiansø, † 11. juni 1870 i Næstved, Skt. Mortens. ~ 27. jan. 1832 i Næstved, Skt. Peders med *Christen Willadsen* (søn af skoleholder *Willads Pedersen og Anne Pedersdatter*), * 2. nov. 1794 i Vrejlev, † 9. okt. 1849 i Næstved, Skt. Peders. Møllejer, senere billiardholder⁷¹. (Han ~1^o 14. nov. 1820 i Mygind med *Inger Sørensdatter*. Hun er formentlig identisk med den *Ingeborg Willadsen*, * *Richter* (skilt fra billiardholder W.), der † 28. nov. 1868 i Næstved, Skt. Peders, 68 år gl.
100. *Johan Henrik Gustav Siersted*, * 11. juli 1807 på Christiansø, † 17. jan 1808 smst.

6. Slægtled

Musketer Niels Julius Siersteds 2 døtre (se nr. 85).

101. *Christiane Adolphine Siersted*, * 18. april 1813 i Vridsløsemagle, dbt. i Sengeløse, † 9. jan. 1887 på Frederiksberg. ~ 23. maj 1835 Kbh., Vor Frue med *Jørgen Ditlev greve Trampe* (søn af kommandør *Frederik Christopher Just Gerhard greve T. og Conradine Cecilie Haag*), * 2. marts 1807 i Korsør, † 5. marts 1868 i Rindom. Student privat 1825, cand. jur. 1833, auditør i armeen 1840, overauditør 1845, stiftamtmand over Island 1850, amtmand over Ringkøbing amt 1860, kammerherre 1861⁷².
102. *Caroline Andrea Siersted*, * 31. aug. 1815 på Den kgl. Fødselstiftelse, † 29. maj 1891 på Frederiksberg. Ugift.

Lærer Hans Bagger Siersteds 7 børn (se nr. 91).

103. *Ole Christian Emil Siersted*, * 26. april 1830 i Vedersø, † 27. aug. 1847 smst. Væverlærling i Vedersø.
104. *Caroline Dortea Siersted*, * 5. nov. 1832 i Vedersø, † 13. marts 1860 smst. Lærerinde. Ugift.

105. *Anderssine Charlotte Siersted*, * 10. april 1835 i Vedersø, † 3. jan. 1868 i Muldbjerg mølle, begr. Vedersø. ~ 10. aug. 1866 i Vedersø med *Peder Nielsen*, forpagter i Muldbjerg mølle, Hover s.
1 søn.
Han ~2° 1868/69 med *Kirstine Madsen*.
106. *Dorthea Juliane Siersted*, * 3. dec. 1837 i Vedersø, † 25. aug. 1915 i Aalborg, Vor Frelser, begr. Skibsted. ~ 18. maj 1876 i Skibsted med *Johan Anthon Theodor Bechmann* (søn af købmand *Phillip Casper B.* og *Marie Christensdt. Skjoldborg*), * 3. juli 1839 i Holstebro, † 3. jan. 1891 i Skibsted. Forpagter i Skibsted ved Kongerslev.
Ingen børn.
107. *Frederik Siersted*, * 11. april 1840 i Vedersø, † 26. nov. 1889 Kbh., Vor Frelser, begr. Holstebro. Manufakturhandler i Holstebro, senere i Viborg, fra 1889 på Christianshavn. ~ 26. maj 1871 i Lemvig med *Marie Vilhelmine Rosenfalch* (datter af exam. jur., senere inspektør og kasserer ved Viborg straffeanstalt *Anthon Wilhelm R.* og *Juliane Marie Timm*), * 1. juni 1846 Kbh., Trinitatis, † 11. okt. 1881 i Lemvig, begr. Holstebro.
1 søn (118).
108. *Ane Petrea Siersted*, * 12. juli 1842 i Vedersø. Lever ugift 1889⁷³.
109. *Hansine Elisabeth Siersted*, * 9. feb. 1845 i Vedersø, † 31. marts 1927 i Århus, Vor Frue begr. Idum. ~ 20. marts 1864 i Vedersø med *Iver Hansen (Højbjerg)*⁷⁴ (søn af husmand *Hans Kristian Kristensen* og *Jørgine Petrine Jepsdatter*), * 11. jan. 1835 på Holmsland, Ny s., † 2. dec. 1908 i Århus, Skt. Johannes, begr. Idum. Dim. fra Jelling 1862, lærer i Mårbjerg 1864, i Idum 1870.
6 børn.

Styrmand Niels Johannes Siersteds 4 børn (se 94).

110. *Hans Nicolai Siersted*, * 24. aug. 1815 i Rønne, † 7. juli 1860 smst. Ansat på Den kgl. Porcelænsfabrik 1832–38, fajancefabrikant først i Kbh., senere i Rønne. ~ 1. jan. 1846 i Frederiksberg k. med *Hansine Petræa Riis* (datter af urmager *Hans Peter R.* og *Elsebeth Pedersdt. Schow*), * 19. juni 1822 i Rønne, † 7. maj 1900 smst.
2 børn (119–20).
111. *Diderica Christiane Siersted*, * 7. juni 1820 i Rønne, † 20. jan. 1915 smst. Guvernante, lærerinde, oprettede en privat pigeskole i Rønne. Direktrice for Rønne teater 1889–92. Ugift.
112. *Barbrandt Martin Siersted*, * 14. dec. 1824 i Rønne, † 11. marts 1901 Kbh., Trinitatis, begr. Holmens kgd. Bogbinder i Kbh. Siersteds stiftelse, Stormgade 14 i Kbh. er oprettet af magistraten til opfyldelse af hans og hans 1. hustrus testamente. ~1° 19. okt. 1856 i Frederiksberg k. med *Johanne Caroline Johansen Halgren* (datter af ugift *Maren Johansdatter* og

værtshusholder *Johannes Olsen Halgren*), * 10. jan. 1835 på Den kgl. Fødselsstiftelse, † 30. maj 1898 Kbh., Kommunehosp. ~1° 4. maj 1899 Kbh., Trinitatis med *Bothilde Petrea Cecilie Wethje* (datter af organist *Claus Peter W. og Cecilie Reinhold*), * 28. juni 1860 i Munkbrarup i Slesvig, † 1. feb. 1905 Kbh., Jakobs, begr. Holmens kgd.

Ingen børn.

113. *Agnus Johannes Siersted*, * 19. nov. 1830 i Rønne, † 29. maj 1896 Kbh., Helligkors. Terracottaarbejder. ~1° 7. juli 1854 i Rønne med *Petrea Hansine Møller* (datter af koffardikaptajn *Peter Hansen M. og Anna Christine Boss*), * 22. april 1834 i Rønne, † 25. nov. 1899 Kbh. Ægteskabet opløst 1870.

1 datter (121).

(Hun ~2° med hotelportier *Anders Johansen Bistrup*, * omkr. 1826, † 10. maj 1890 Kbh., *Johannes*).

Siersted ~2° 11. sept. 1870 i Brønshøj med *Anna Susanne Randleff*, * 22. jan. 1847 på Den kgl. Fødselsstiftelse, † 11. jan. 1934 Kbh., Kommunehosp. (Hun ~2° 30. okt. 1901 Kbh. med *Johannes Thorvald Peter Alusen* (søn af skomager *Johan Berthel A. og Marie Kirstine Schellig*), * 27. april 1846 Kbh., Trinitatis, † før hustruen.

Lærer Christian Frederik Siersteds 4 børn (se nr. 96).

114. *Hans Christian Siersted*, * 30. juli 1815 i Åkirkeby, † 4. marts 1907 i Hasle. Omgangslærer i Olsker 1833, lærer ved Allinge borgerskole 1835, dim. fra Jonstrup seminarium 1839, førstelærer i Hasle 1840–86. Medlem af Hasle byråd 1861–97 og af amtsrådet 1868–74. I 1843 gjorde han forsøg med silkeavl i Hasle, 1847 var han medstifter af Hasle glasværk. DM. Se i øvrigt Schlesch, side 18–22. ~1° 29. april 1840 i Allinge med *Emilie Hjorth* (datter af skipper, avlsbruger *Jens H. og Margrethe Grønbek*), * 9. sept. 1812 i Allinge, † 10. jan. 1841 i Hasle.

Ingen børn.

~2° 2. okt. 1846 i Klemensker med *Laurentia Margrethe Rømer* (datter af major, stænderdeputeret *Christian R. og Gjertrud Christine Aabye*), * 31. aug. 1818 i Klemensker, † 1. maj 1880 i Hasle.

5 børn (123–126).

115. *Peder Rømer Siersted*, * 30. jan. 1819 i Åkirkeby, † 20. aug. 1896 i Rønne. Dim. fra Jonstrup seminarium 1841, førstelærer og kirkesanger i Nyker 1844–81. Fra 1884–89 konst. lærer på Christiansø. Udgav 1884 »Stamtavle over familien Wulff af Stubbekøbing.« ~ 27. aug. 1847 i Nyker med *Serine Emilie Wulff* (datter af købmand *Wulff Moses W. og Ingeborg Cathrine Westerfledt*), * 16. jan. 1813 i Stubbekøbing, † 29. nov. 1870 i Nyker.

3 børn (127–29).

116. *Christiane Caroline Siersted*, * 8. maj 1825 i Gudhjem, † 26. aug. 1909 i Hasle. ~ 24. nov. 1854 i Pedersker med *Karl Hans Ulrik Bolbroe* (søn af præst i Klemensker *Niels Jacob B.* og *Petronelle Georgine Saabye*), * 24. juni 1804 i Butterup, † 11. juni 1888 i Hasle. Kompanikirurg 1826–27, batterikirurg 1828, kir. examen 1830, s. år kar. bataillonkirurg i Kbh., distrikskirurg på Vestmanø i Island 1832–39. Praktiserede i Hasle 1840, flyttede til Åker 1846, hvor han tillige var landmand, fra 1882 atter i Hasle. Ingen børn.
(Han ~1° 6. okt. 1824 i Vestermarie med *Margrete Eleonore Koefoed* (datter af major *Peder K.* og *Karen Kirstine Sode*), * på Smøringegård, dbt. 23. juni 1805 i Vestermarie, † 17. jan. 1854 i Åker.
117. *Christian Frederich Siersted*, * 25. jan. 1831 i Åkirkeby, † 8. maj 1832 smst.

7. Slægtled

Manufakturhandler Frederik Siersteds søn (se nr. 107).

118. *Hans Bagger Siersted*, * 3. juni 1873 i Holstebro, † 7. juni 1896 i Hannover. Civilingeniør. ~ 23. maj 1895 i Allerslev med *Wera Emilie Feddersen* (datter af stationsforstander, ritmester *Oscar F.* og *Emilie Angelique Petrea Lange*), * 6. feb. 1878 i Fredericia, Michaëlis, † 4. maj 1960 Kbh., Vor Frelser.
1 datter (130).
Hun ~2° 6. juli 1906 i Søllerød med senere politidirektør *Aage Fabricius Hansen*⁷⁵ (søn af læge *Lauritz Theodor H.* og *Mathilde Athalie Fabricius*), * 9. nov. 1875 i Helsingør, † 6. april 1935 Kbh., Slots.

Fajancefabrikant Hans Nicolai Siersteds 2 børn (se nr. 110).

119. *Nicoline Mathilde Siersted*, * 20. dec. 1845 Kbh., Vor Frue⁷⁶, † 22. marts 1851 i Rønne.
120. *Hans Peter Viggo Siersted*, * 25. nov. 1855 i Rønne. Emigrerede til Amerika.

Terracottaarbejder Agnus Johannes Siersteds datter (se nr. 113).

121. *Hansine Nikoline Siersted*, * 19. maj 1855 i Rønne, † 18. jan. 1912 Kbh., Stefans. Lærerinde. Ugift.

Lærer Hans Chr. Siersteds 5 børn (se nr. 114).

122. *Christian Nicolai Emil Siersted*, * 16. dec. 1847 i Hasle, † 27. maj 1941 i Herning. Student Sorø 1865, cand. jur. 1871, fuldmægtig ved Fejø birk 1872, by- og herredsfuld­mægtig i Grenå 1877, i Skive 1884, herredsfoged og skriver i Hammerum herred 1891, tillige byfoged og byskriver i

Herning 1913. R. af Dbg. 1903, DBM. 1908⁷⁷. ~ 25. maj 1887 i Skive med *Dorothea Henriette Louise Lillienskiold* (datter af toldforvalter *Hans Gustav L.* og *Charlotte Sophie Frederikke Emilie Lillienskiold*), * 20. jan. 1868 i Skive, † 9. maj 1946 i Herning.
7 børn (131–37).

123. *Lagertha Margrethe Frederikke Siersted*, * 8. feb. 1850 i Hasle, † 16. feb. 1850 smst.
124. *Godtfrida Margrethe Siersted*, * 6. marts 1851 i Hasle, † 6. nov. 1949 i Hellerup. ~ 26. okt. 1888 i Hasle med *Christian Georg Andreas Schlesch* (søn af melhandler *Thorvald Andreas S.* og *Laura Concordia Strøyer*), * 16. feb. 1855 Kbh., Trinitatis, † 8. nov. 1932 i Hellerup. Missionær i Indien, senere sekretær i Dansk Missionselskab.
125. *Gjertrud Christiane Marie Siersted*, * 6. maj 1854 i Hasle, † 7. marts 1874 smst.
126. *Emilie Frederikke Siersted*, * 7. sept. 1856 i Hasle, † 6. maj 1953 i Hellerup, Helleruplund s. ~ 16. juli 1875 i Hasle med *Julius Kopp* (søn af major, senere postmester i Svendborg *Johan Siegfred Julius K.* og *Ragna Amalie Gjede*), * 1. sept. 1837 i Hillerød, † 10. april 1932 i Gentofte, begr. Frederiksberg. Løjtnant, grosserer i Kbh. og guttaperkafabrikant.
7 børn.

Lærer Peder Rømer Siersteds 3 børn (se nr. 115).

127. *Christiana Margrethe Cathrine Siersted*, * 9. okt. 1848 i Nyker, † 10. juli 1928 i Rønne, begr. Nyker. Ugift⁷⁸.
128. *Peter Theodor Emil Siersted*, * 8. april 1852 i Nyker, † 8. juni 1915 i Odense, Skt. Hans. Student Sorø 1870, cand. teol. 1877, skoleinspektør i Kolding 1880, i Odense 1892. Forfatter af flere skolebøger⁷⁹. R. 1898, DBM. 1909. ~ 23. nov. 1882 i Kolding (borg. viet) med *Thora Frederikke Warburg* (datter af bankdirektør, justitsråd *Jacob Isac W.* og *Henriette Elisa Salomonsen*), * 8. feb. 1860 i Kolding, † 8. feb. 1942 Kbh., Jakobs, borg. bisat, indført i Mosaik.
2 døtre (138–39).
129. *Anna Elise Siersted*, * 24. maj 1855 i Nyker, † 20. april 1915 i Rønne, begr. Nyker. Ugift.

8. Slægtled

Civilingeniør Hans Bagger Siersteds datter (se nr. 118).

130. *Ellen Marie Rosenfalk Siersted*, * 10. sept. 1895 i Hannover. Student Frederiksborg 1914. Forfatterinde, børnefilmskonsulent. ~ 1^o 24. nov. 1918 i Helsingør med *Ernst Viggo Woldbye* (søn af arkitekt *Viggo W.* og *Emilie Mariane Magdalene Høst*), * 31. okt. 1894 Kbh., Johannes, † 29. nov. 1977 Kbh., Frederiks, begr. Hellerup. Student Birkerød 1912,

cand. polit. 1918, redaktionssekretær ved *Finanstidende* s. år, journalist ved *Berlingske Tidende* 1920, redaktionssekretær 1929, medredaktør 1934. Ægteskabet opløst, 1 datter. ~2° 1. juli 1930 i Nøddebo *Johan Erich Carstens* (søn af lektor i Hillerød *Peter Uffe Leopold Martin Rasmus Samuel C. og Johanne Louise Funch*), * 21. marts 1896 i Fr.borg slotss., † 2. aug. 1969 i Gentofte. Student Frederiksborg 1914, cand. polyt. 1919, psykoanalytiker. Ægteskabet opløst.

Ingen børn.

Woldbye ~2° 24. feb. 1929 i Siresköpinge i Skåne med *Estrid Johanne Petersen* (datter af godsejer *Morten P. og Vita Juncker*), * 28. april 1904 i Brabrand. Carstens ~1° 10. juni 1923 i Zürich med *Alice Mathilde Edive Kullmann*. Ægteskabet opløst. Han ~3° 11. sept. 1935 med *Debora Ane Sofie Ingeborg Lund*, * 19. marts 1913, † 6. okt. 1960 i Ordrup.

Dommer Christian Nicolai Emil Siersteds 7 børn (se nr. 122).

131. *Sophie Charlotte Siersted*, * 17. dec. 1887 i Kjellerup, Hørup s., † 19. maj 1950 i Herning. Sygeplejerske. Ugift.

132. *Ebba Siersted*, * 23. sept. 1889 i Kjellerup, Hørup s., † 29. feb. 1976 i Roskilde. ~ 5. feb. 1919 i Herning med *Frederik Louis Jensen Østrup* (søn af forstkandidat *Peter Louis J. og Ane Sophie Peterline Nielsen*), * 2. okt. 1862 i Fredensborg, † 20. nov. 1959 i Espergærde. Student Frederiksborg 1881, cand. teol. 1887, Universitetets guldmedalje 1891, præst på Læsø 1892–95, dr. phil. 1897, sognepræst i Sædder 1900, ved Vor Frue k. i Århus 1907, i Horne 1923. R. 1932.

2 børn.

133. *Laura Margrethe Siersted*, * 7. maj 1891 i Kjellerup, Hørup s., † 25. jan. 1970 i Espergærde. Lærerinde. Ugift.

134. *Hans Christian Siersted*, * 15. feb. 1893 i Herning, † 22. okt. 1982 i Århus, begr. Mariebjerg. Student Viborg 1910, cand. teol 1920, præst til Trige og Ølsted 1921–58. Har udgivet »Nogle af Chr. og Dorothea Siersteds ascendenter.« Århus 1973. ~ 16. juni 1922 i Århus, Vor Frue med *Ingrid Gjerløff* (datter af skolebestyrer, cand. teol. *Nikolaj Schönau G. og Olivia Kirstine Karoline Skov*), * 23. april 1898 i Tranekær.

6 børn.

135. *Gertrud Siersted*, * 27. dec. 1895 i Herning, † 25. aug. 1981 i Nr. Alslev, begr. Hellerup kgd. ~ 13. dec. 1936 i Asminderød med *Hans Andreas Schlesch* (søn af missionær *Christian Georg Andreas S. og Godtfrida Margrethe Siersted*, se nr. 124), * 8. aug. 1891 i Pattambakkann, Cuddalore, Madras, † 7. dec. 1962 på vej fra Nykøbing F til Sortsø Strand, Gunslev s., begr. Hellerup kgd. Cand. pharm. 1918.

Ingen børn.

Han ~1° 1919 exam. pharm. *Agnete Vieth* (datter af driftsbestyrer, cand.

polyt. *Ernst Ludvig Emil V. og Alfa Lily Pauline Sally*), * 9. maj 1894 i Viborg, † 27. maj 1947 i Thisted, begr. Gentofte k.

Ægteskabet opløst.

1 søn.

136. *Louise Antoinette Siersted*, * 2. juli 1898 i Herning. ~ 25. juli 1929 i Trige med *Svenning Kristian Iversen* (søn af gårdejer *Ivar Jersild I. og Diderikke Kirstine Mogensen*), * 24. jan. 1897 i Øster Skautrup, Tvis s., † 3. aug. 1952 i Næsborg ved Løgstør.

6 børn.

137. *Hans Gustav Siersted*, * 22. maj 1900 i Herning. Grosserer i Herning. ~ 18. dec. 1938 i Kølkhær med *Ellen Margrethe Sørensen* (datter af landbrugs-lærer *Christen Peter S. og Adelheid Frederikke Voss*), * 20. sept. 1921 i Slangerup, Fr.borg amt.

2 døtre.

Skoleinspektør Peter Theodor Emil Siersteds 2 døtre (se nr. 128).

138. *Emilie Henriette Siersted*, * 11. feb. 1884 i Kolding, † 10. aug 1944 Kbh., Rigshosp. begr. Odense, Assistens kgd. Lærerinde 1909, viceinspektrice ved Klaregade skole i Odense 1933. Ugift.

139. *Agnes Margrethe Siersted*, * 6. aug. 1894 i Odense, Skt. Hans. Student Wintellers skole 1912, cand. jur. 1918, sekretær i Kirkeministeriet 1920, fuldmægtig 1937, exp.sekretær 1946, kontorchef 1952. R. 1953. Ugift.

Noter

1. I »Bornholmske Samlinger« bd. XXXV, 1957, offentliggjorde Hans Schlesch (se nr. 135) »Optegnelser over Slægten Siersted«. Disse optegnelser, der væsentligst beskæftiger sig med den bornholmske gren af slægten, er ikke tænkt som en stamtavle, og arbejdet lider af den mangel, at oplysningerne ikke er verificerede. Der er derfor en del fejl, og yderligere er nogle medlemmer af slægten forkert anbragt. Jeg blev derfor fristet af opgaven, dels at »rede trådene ud« og dels at opstille en stamtavle over hele slægten.
2. Flere medlemmer af slægten (især den norske gren) stavede sit navn, som landsbyen, de stammede fra.
3. At Erik hører med til søskendeflokken kan ikke betvivles. Foruden patronymet kan anføres, at han optræder som fadder ved flere af brorbørnenes dåb.
4. Kb. for Kalundborg begynder først 1707. Oplysningerne stammer dels fra et epitafium i Kalundborg kirke (gengivet side 5 hos Schlesch), dels fra Niels Siersteds skifte 23. juli 1689 med børnene af l. ægteskab og skiftet efter ham 23. maj 1695. Heraf fremgår også, at Niels Siersted var en velhavende mand. Foruden jordegods i Jylland fik børnene af l. ægteskab godt 12.000 rigsdaler, og skiftet i 1695 er på 68 foliosider og viser, at han foruden 10 huse og gårde i Kalundborg ejede en bondegård, en mølle

- ved Kalundborg, tiender, obligationer m.v.
5. Deres mødre var halvsøstre, jfr. bevilling til ægteskab af 21. nov. 1710, Sjæll. reg.
 6. Skifteprot. for Kalundborg 1710–24, bl. 287 b.
 7. Sjæll. reg. 1683, nr. 23.
 8. Sjæll. reg. 1683, nr. 218.
 9. Iflg. sønnen, Mathias Siersteds levnedsskrivelse, skal moderen være død omkr. 1712/13. Dødsfaldet er ikke indført i Svalderup kb. Se K. A. Heiberg: Samlinger til en slægtebog for familien Heiberg. Kbh. 1905–07.
 10. Skiftelysning i Gryde mølle 30. juli 1716. Sjællandsfars landstings justitsprot. 1708–17, fol. 495 b.
 11. Rigsarkivets seddelapparat, bl. 20 a f 340.
 12. 20. juli 1732 underskriver han et gælds brev (Frederikstad pantebog nr. 1, fol. 67 b). Frederikstads kb. har en lakune fra 1732–49. Kilder: Martin Dehli: Frederikstads bys historie I, side 325–26. Oslo 1960.
 13. Iflg. Sjæll. reg. 1699 fik han kgl. bevilling til at være sin egen værge over midler efter sine forældre til at etablere sig i handelen, »som han i Norge agter at fortsætte«.
 14. For oplysninger om Søren Siersteds 2 ægteskaber skylder jeg advokat Per von Hirsch i Oslo tak. Ligeledes har sekretær Georg Soelberg, Drammen, været behjælpelig.
 15. Boller og Møgelkær godsarkiv. Skifteprot. 1745–69, fol. 184 a flg.
 16. Københavns Overformynderis hovedbog 1726–29, 117. Iflg. samme kilde efterlod han sig 4 umyndige døtre. (Kun umyndige børn er oplyst). Iflg. H. U. Ramsing: Københavns ejendomme 1377–1728, V. Nørre kv., side 91 købte Hans Pedersen ved auktion i 1712 matr. nr. 52 på Nørregade, som han ejede ved sin død. Iflg. Københavns skødeprot. IX 295 gav han 4.788 rdl. for huset. Hans enke solgte gården 22. sept. 1727 (Københavns bytings prot. 1725–27, fol. 330). Som vidne nævnes en Hans Nissen, der formentlig er identisk med hendes senere svigersøn, se nr. 22.
 17. Anna Elisabeth Tvede (1708–44) gift med hørkræmmer i Kbh. Ole Hansen Aagaard † 1749 og Michael Hansen Tvede * 1710.
 18. Jfr. Maribo skøde- og panteprot. 1738–84, side 256.
 19. Jfr. Skattemandtalt 1743.
 20. Kilder: A. Kall Rasmussen: Musse herred, side 316 i andet bind I af J. H. Larsen: Laaland og Falsters topographisk beskrivelse. 1833–72, Kantor Holms samlinger på Landsarkivet for Sjælland samt Årbog for Lolland-Falsters historiske Samfund 1918, side 79–82.
 21. I februar 1737 er han i Tadere mølle, Kirke Såby sogn, jfr. Københavns byting. Tingsvidneakten blad 1801–2436, 1735–38, blad 2083.
 22. Roskilde købstads skifter.
 23. Kilder: Peter Jensen »Optegnelser om Sne-sere sogn« Kbh. 1883, side 241, C. J. Tidemand-Dahl i »Historisk årbog for Præstø amt«. Ny rk. bd. 5, 1958, side 80 flg. jfr. »Stamtavle over slægten Neergaard« i Danmarks Adels årbog. 1968–69.
 24. Skifte i Vordingborg rytterdistrikt. Justitsprot. 1731–40.
 25. Han og hustruen er formentlig begge døde senest 1756. De nævnes ikke i det udførlige skifte efter datteren, fru Prom anførte år. Deres død er forgæves eftersøgt i Svalderup, Hårslev-Ting Jellinge og begge Kirkerup sogne.
 26. Der fandt en forhandling sted i Ågerup mølle, da der var gjort indsigelse mod ægteskabet af Dorthe Jensdatter. Men ved hendes søsters og 2 ansete mænds, Hans Nielsen Siersted af Kalundborg (nr. 4) og sognefoged Ole Clemmensens vidnesbyrd, fandt vielsen sted.
 27. Skifte i Ringsted byfogedarkiv 1763–1803.
 28. Kirkehistoriske samlinger, 3. rk. II. bd. 1877, side 33, der dog rummer nogle forkerte oplysninger.
 29. Hans og hans 2. hustrus dødsdata iflg. et epitafium i den nedbrudte kirke i Holbæk. Samme kilde som nævnt i note 28.
 30. 26. feb. 1753 begravet i Holbæk, Anna Larsdatter, der er hos købmand Siersted.
 31. Iflg. et epitafium i Kværkeby kirke, gengivet side 7 hos Schlesch. Kværkeby kb. har en lakune 1719–31. Iflg. ligvers (Pers. hist. Tidsskrift 1923, side 206) efterlod hun sig 4 børn, hvoraf kun de 3 kendes.

32. Oplyst af Siersted ved indskud i Enkekassen. Vielsen er forgæves eftersøgt i Vallensved (hvor hun skal have boet), Kværkeby og Vigersted (hvor hendes bror var præst).
33. Hvis 3 børn alle antog navnet Rørdam. Samme kilde som nævnt i note 28.
34. At hun er Hans Eriksen Siersteds søster fremgår af Vallensved kb. 1. juli 1751, hvor hendes datter bliver døbt »båren af sin morbroders kærester, mad. Siersted fra Rosengården«.
35. Ved døden står i kb., at han døde på sin fødselsdag, 71 år gl. Glumsø kb. begynder først 1814.
36. Enkekassebilag G 2306.
37. Jfr. Wiberg. Iflg. Schlesch er han født 1. maj 1703.
38. Skifte i Hatting herreds gejstl. skifteprot. 1681–1776, blad 419 b, 409.
39. Kgl. konfirmation 22. jan. 1745 på et ham af Kristine Sofie, født grevinde af Reventlow, enke efter storkansler Ulrik Adolf greve Holstein til Boller, meddelt kaldsbrev. Siersteds mor var som enke husholderske på Boller. Niels Siersted havde det uheld, at Tyrsted pgd. brændte 3 gange i hans tid: Kristi Himmelfartsdag 1751 ved destillation af brændevin, 20. maj 1753 ved uforsigtighed af snedkerne, der løb fra et brændende vokslys for at se biskoppens ankomst, og endelig da provstens svoger skød en krage på taget. Iflg. provst Schmidts optegnelser i Tyrsteds præsteprot. prædikede Siersted i Engom kirke under branden i 1753, og hans første spørgsmål ved hjemkomsten var: »Er min grønne tobaksdåse reddet?« Jfr. Wiberg og Schlesch, side 8–11.
40. Iflg. flere kilder havde Hans Pedersen og Birgitte Sophie Siersted en datter, der var gift med regimentsskriver Hans Nissen. At det var Martha Sophia, fremgår bl.a. af, at hun underskriver en regning i boet efter moderen »M. S. sal. Nissens« (fol. 188 b i det i note 15 anførte skifte). Hun var ugift ved faderens død i 1724, og hendes mand er død senest i 1754, idet hun ved moderens død er enke. Han er formentlig død allerede i 1736, hvor hun boede på Billesborg hos søsteren, fru Rosted (nr. 23). 1746 bor hun i Kbh., og i hvert fald 1752/53 hos moderen på Boller. Ved sin død logerede hun i degneboligen i Ejby, hos degnen Ole Sletting, søn af sognepræst i Ejby Niels Sletting, der var bror til Jens Rosteds 2. hustru.
41. Iflg. hans egne oplysninger til Enkekassen.
42. Iflg. Hof- og Stadsretten, forsegl. prot. 2 C.
43. Lengnicks kirkebogsuddrag.
44. Skifte i Borgretten, K. Sk. 189.
45. Hun flyttede 1789 til København for at styre hus for broderen Lars. Hendes død er forgæves eftersøgt i Kbh.
46. Iflg. Pers.hist. Tidsskrift 1924, side 95. Kb. for Nr. Jernløse og Kvanløse begynder først 1743.
47. Lengnicks kirkebogsuddrag.
48. Formentlig død spæd. Han er ikke fundet konfirmeret i Snese.
49. Han er formentlig identisk med den Henrik Christensen fra Askov mølle, der i 1751 bliver konfirmeret i Snese, 16 år gl.
50. Skifte i Øster Flakkebjerg herreds gejstl. skifteprot. 1717–60.
51. Lengnicks kirkebogsuddrag.
52. Skifte i Øster Flakkebjerg herreds gejstl. skifteprot.
53. Skifte i Vester Flakkebjerg herreds gejstl. skifteprot.
54. Skifte i Ringsted byfogedarkiv 1763–1803.
55. Skifte i Skanderborg skifteprot. 1756–1820, blad 348.
56. Se »candidati og examinati juris« bd. IV, side 94–95.
57. Iflg. folketællingen for 1787 i Skrøbelev sogn. Siersted kom 1776 efter Mikkelsdag ind i mesterlektien i Odense latinskole for privat undervisning. Får skudsmålet »flittig og skikkelig«. (Odense Katedralskoles prot. D 7 F 292).
58. Jfr. Lengnicks stamtavle over slægten Bagger. Hendes far var på den tid forvalter på Brahesborg, men dåben er ikke indført i Gamtofte kb.
59. Skifte efter ægtefællerne i Ulvborg Hinds herreds gejstl. skifteprot. 1805–16, bl. 404, 428 og 433 og smst. 1821–27, bl. 262 og 290.
60. Hans fødested oplyses, da han i 1797 får borgerskab i Århus, 50 år gl.

61. Om Fabichs ægteskab med Maria Sophia Siersted er hans 1. eller 2. kan ikke afgøres. I kb. står hverken ungarl eller enkemand.
62. Kilde: Einar Poulsen »Viborg amts degnehistorie« 1957. Kb. for Kristrup har en lakune 1786–1814.
63. I skiftet efter søsteren, Bodil Gjertrud (nr. 67) anførtes Ulrica Antonette som boende ugift på hospitalet i Århus. Hendes død er forgæves eftersøgt der.
64. Iflg. Ehrencron-Müller: »Gravskrifter i danske aviser« Kbh. 1944 blev hendes død averteret i Viborg. Hun efterlod sig 2 sønner og 4 døtre. Skifte i Hatting herreds skifteprot. 1783–1810, bl. 32.
65. Hendes dåb er ligesom den yngre broders (nr. 78) forgæves eftersøgt i Vorning, flere sogne i Båg herred (hvor Brahesborg ligger) og i Holbæk.
66. Rømer var svinsk og ligegyldig med kirkebogens førelse, ligesom sin far. (Wiberg). Han fik 18. maj 1781 tilgivelse for lejermål med Helene Johanne Selmer. Han måtte få gejstligt embede, dog ikke der hvor forseelsen var begået, og ikke før 2 år efter. Han var på denne tid student af Gammelby i Vejle, hvor han boede hos sin mor, der var enke. (Jydske reg. 43.70 nr. 160).
67. Møborg kb. findes først fra 1774 f.s.v. angår dåb og har en lakune for vielser 1777.
68. Dåbsattest i Enkekassen.
69. Omtales som en god sanger. (H. Begtrup »Minder fra grundtvigske hjem«.)
70. Dødsdatoen iflg. Schlesch. Hverken indført i Nyborg eller Christiansø kb.
71. Ved vielsen i 1820 oplyses han at have tjent som fuldmægtig hos byfoged Selgen Poulsen i Hjørring og at have bopæl i Hovedgård mølle, V. Hassing.
72. Se i øvrigt »candidati og examinati juris« bd. IV, side 251, hvor vielsen dog fejlagtigt anføres 25. maj 1831 i Kbh., Garnisons, hvilket vel hænger sammen med, at parret fik en før-ægteskabelig datter 8. oktober 1834 i Kbh., Frue.
73. Hun arvede nogle møbler efter broderen Frederik. Hendes død er forgæves eftersøgt i Skibsted, Vedersø og Idum.
74. Om slægten Højbjerg se Hardsyssel årbog bd. VI, side 107 flg.
75. Se »candidati og examinati juris« bd. II, side 87.
76. Ved dåben 17. maj 1846 Kbh., Frue, er hun fejlagtigt indført under drenge. Her er oplyst »datter af Hans Nicolaj Siersted«, mens hun i Trinitatis kb. anføres født 20. sept. 1845 som datter af Jens Siersted. Men at det er samme barn, fremgår af, at hun begge steder anføres datter af ugift Hansine Petræa Riis.
77. Se »candidati og examinati juris« bd. IV, side 95 og »De gamle byfoged, birke- og herredsfuldsmægtige«. Red. af J. L. Frost. Kbh. 1967, side 129–30 og 135.
78. Agnes Kirstine Siersted (datter af fajancer Anton Julius Jensen og Laura Holm) * 19. okt. 1896 i Rønne, er hendes adoptivdatter, der blev gift 3. marts 1917 i Rønne med postexpedient Bent Wilhelm Wolf (1891–1932). Se »Stamtavle over slægten Wolf«. Hurup 1929. Side 119.
79. Biografi i H. Sonne Koføed og N. C. Stangsgaard »Klippeøens mænd fødte og førte«. Rønne 1948, side 134.

Tillæg

1. I Lyngby kirke viedes 21. september 1787 gartner *Jens Siersted (Sigersted)* og *Dorthea Sophie Løffler*. Det er ikke lykkedes mig at finde hans dåb eller på anden måde afgøre, om han hører til den foran behandlede slægt. Men da en del af de bærere af navnet, som jeg er stødt på under arbejdet med stamtavlen, nedstammer fra ham, har jeg valgt her kort at gøre rede for hans børn og børnebørn, der i øvrigt overalt bogstaveres

Sigersted og som i henseende til social placering er at finde på et lavere trin end medlemmerne af den foran behandlede slægt.

Jens Siersted døde 30. juli 1798¹ i Kbh., hvortil han må være flyttet omkr. 1795. Hans enke giftede sig 2^o 21. juni 1799 i Lyngby med smedemester *Bernt Hansen Hedelund*, der døde 12. okt. 1828 i Lyngby, 56 år gl.².

Jens Siersted havde 5 børn:

2. Slægtled

2. *Peter Sigersted*, dbt. 7. juli 1788 i Lyngby, † før faderen.
3. *Peter Christian Sigersted*, dbt. 18. april 1790 i Lyngby, † 5. marts 1862 på Alm. Hosp., begr. Petri Assistens kgd. Smedemester i Kbh. I afhøringsprotokollen over fabriksarbejdere på Ladegården (Stadsarkivet) er en indgående redegørelse over hans skiftende opholds- og arbejdssteder. Fra 1840–44 er han indsat på straffeanstalten på Møn for fremstilling af falske bancosedler. Han blev ~1^o 24. nov. 1816 i Kbh., Garnisons med *Johanne Thomsen*, der døde 26. marts 1833 Kbh., Petri, 48 år gl. I dette ægteskab var der 4 børn. ~2^o 4. jan. 1834 Kbh., Trinitatis, med *Anine Frederikke Amalie Slick* (datter af hofkurvemager *Chr. Samuel S.* og *Annine Müller*), * 8. sept. 1794 Kbh., Petri, † 27. juli 1853 smst. Ægteskabet opløst. 1 søn. ~3^o 18. okt. 1844 Kbh., Trinitatis med *Charlotte Amalia Sæbye*³ (datter af arbejdsmand *Elling Larsen S.* og *Gjertrud Kristine Aagaard*), * 9. maj 1813 Kbh., Trinitatis, † 13. nov. 1848 Kbh., Helligånds. 1 søn.
4. *Anne Magrethe Sigersted*, dbt. 20. april 1792 i Lyngby, ~ smst. 13. nov. 1814 med *Niels Peter Bodholdt*.
5. *Friderich Sigersted*, dbt. 16. april 1794 i Lyngby, begr. 27. juli 1798 Kbh., Trinitatis.
6. *Johan Henrik Sigersted*, * 23. sept. 1796 Kbh., Petri, † 30. marts 1865 på Alm. Hosp. (Hvidebog). Sadelmagersvend 1817. Han blev ligesom broderen straffet for fremstilling af falske bancosedler og sad ved folketællingen 1845 i forbedringshuset på Christianshavn. ~ 9. dec. 1818 Kbh., Garnisons, med *Sidse Marie Christensen*, * omkr. 1793, † 29. maj 1869 på Alm. Hosp. (Hvidebog). 8 børn.

3. Slægtled

Peter Chr. Sigersteds 4 børn af 1. ægteskab (se 3).

7. *Thora Olivia Sigersted*, * 11. juni 1817 Kbh., Garnisons, † 8. maj 1868 på Lyngby mølle, begr. Petri Assistens kgd. Ugift.

8. *Ida Marie Sigersted*, * 2. feb. 1819 Kbh., Trinitatis, † 20. april 1885 Kbh., Johannes. Ugift.
9. *Jens Peter Sigersted*, * 1. jan. 1821 Kbh., Trinitatis, † senest 1884⁴. Smedemester i Gentofte. Gift 7. maj 1847 Kbh., Helligåndskirken med *Mette Kirstine Davidsen* (datter af skipper *David Christensen* og *Else Marie Rasmusdatter*), * 3. april 1818 i Løgsted, † 31. jan. 1905 Kbh., Sions. 4 døtre.
10. *Adelaide Sigersted*, * 28. okt. 1824 Kbh., Trinitatis, † 26. april 1869 Kbh., Petri. ~ 28. jan. 1849 i Frederiksberg kirke med skrædermester *Johann Peter Dobritz*, † 23. maj 1875 Kbh., Petri, 54 år gl.

Peter Chr. Sigersteds søn af 2. ægteskab (se 3).

11. *Christian Eduard Sigersted*, * 11. okt. 1835 Kbh., Trinitatis, † 19. nov. 1899 Kbh., Frue. Landmand i Jylland, senere gæstgiver og vognmand i Kbh. ~1^o 13. juni 1858 Kbh., Trinitatis med *Christiane Emilie Jensen*. ~2^o 3. feb. 1861 Frederiksberg med *Christophine Caroline Wilhelmine Olhoff*. ~3^o 25. juni 1893 Kbh., Garnisons, med enken *Trone Albertine Henriette Sørensen*, † 10. nov. 1905 Kbh., Johannes, 51 år gl.

Peter Chr. Sigersteds søn af 3. ægteskab (se 3).

12. *Bernt Vilhelm Sigersted*, * 27. nov. 1845. Lever 1856 på Holmens arbejds-hus.

Johan Henrik Sigersteds 8 børn (se 6).

13. *Niels Hendrick Sigvald Sigersted*, * 4. marts 1819 Kbh., Garnisons, † 25. sept. 1858 i Sønderlø. Brolægger. ~ 14. sept. 1851 Fredericia, Michaëlis med *Cicilie Jacobsine Nielsen* (datter af snedkermester *Hans N.* og *Marie Lund*), * 29. dec. 1827 Kbh., Trinitatis.
- 14 og 15. 2 dødfødte drengebørn, begr. 4. sept. 1820 Kbh., Garnison.
16. *Wilhelm Lauritz Sigersted*, * 17. sept. 1821 Kbh., Garnisons, † 7. maj 1822 smst.
17. *Wilhelm Alexander Sigersted*, * 25. april 1823 Kbh., Garnisons, † 27. juli 1853 på Sct. Anna kolerahosp. Brolægger. ~ 1. okt. 1851 Odense, Sankt Hans, med *Johansine Henriette Maroline Damsen*.
18. *Carl Martin Lauritz Sigersted*, * 29. juni 1827 Kbh., Garnisons, † 2. juli 1874 på Frederiks hosp. Brolægger. ~ 25. nov. 1855 Kbh., Trinitatis med fraskilt *Anna Elisabeth Meyer*, † 1. sept. 1865 Kbh., Trinitatis.
19. *Hans Theodor Sigersted*, * 8. nov. 1829 Kbh., Garnisons. Formentlig død ung.
20. *Sophie Jensine Pauline Augusta Sigersted*, * 1. aug. 1831 Kbh., Garnisons, † 20. sept. 1835 Kbh., Helligånds.

Noter

1. Forsegl.prot. 5, 1798–99.
2. Dorthea Sophie Hedelunds død er forgæves eftersøgt i Lyngby. Da manden dør, står der ikke om han er gift eller enkemand, og skifte efter ham findes ikke.
3. Hendes søster, *Karen Elisabeth Larsen Sæbye* får en uægteskabelig søn, Carl Christian født 12. marts 1837 på Den kgl. Fødselsstiftelse. Denne, der senere kaldte sig Sigersted, dør 14. juni 1903 på Alm. Hosp. i Kbh. Han var arbejdsmand i Vejle 1866, i Skibet 1867 og i Vinding 1868. Gift med *Karen A. Christensen*. Ægteskabet opløst.
4. Hans død er forgæves eftersøgt i Gentofte, Lyngby, Gladsaxe og København. I 1884 findes hustruen som enke i vejviseren.

Den danske Hornemannslægts oprindelse

Af

A. D. Danhuus

At den velhavende købmand og rådmand i Næstved *Hans Hornemann* (herefter betegnet HH), der gennem sit ægteskab med *Christence Rasmusdatter Backer (Bagger)* blev stamfader til en stor og blomstrende efterslægt, var født i Tyskland, har vi hans egne ord for,¹ men hans fødested og herkomst har hidtil været ukendt. I Holger Hornemann: »Efterkommere paa Sværdsiden efter Hans Hornemann«, trykt som manuskript København 1894, der har været og stadig er grundlaget for adskillige biografiske og slægtshistoriske oplysninger om ham og hans slægt, anføres det således, at han indvandrede hertil ca. 1643-44 fra Nordtyskland og formentlig fra Rostock, idet der efter en forespørgsel hos stadsarkiverne i Lybæk og Hamborg var skabt »saa godt som Vished for, at han ikke var fra nogen af disse to Byer«.²

I Personalhistorisk Tidsskrift V rk. bd.3 s.171-72 har arkivsekretær og redaktør af tidsskriftet G.L.Grove i et indlæg »Hvorfra stammer Hans Hornemann, et Spor« henledt opmærksomheden på et brev fra Frederik III til staden Lybæk af 18/4 1663,³ hvori kongen støtter HH i en der verserende arvesag efter dennes far. Grove foreslog med den givne anledning interesserede i Hornemannslægten at rette en ny henvendelse til Lybækkerarkivet.

Da jeg ikke har kunnet se, at Groves opfordring er blevet fulgt, henvendte jeg mig i oktober 1981 – med c. 75 års forsinkelse – til »Stadtarchiv der Hansestadt Lübeck« med en ny forespørgsel, idet jeg vedlagde en fotokopi af konceptet til Fr. III's førnævnte brev og modtog kort efter et svar, hvori dr.Spies ved stadsarkivet venligst gav følgende oplysninger:

1. HH er født i Lübeck som ældste søn af kræmmer *Hans Hornemann den yngre*, der fik borgerskab som købmandssvend (Kaufgesell) i 1609 og blev gift 24/9 samme år med *Anna Stüven*. Han døde ca.1662 efterladende sig enken *Anna Stüven* og børnene *Hans, Wilcken, Barbara og Anna*.

2. HH farfar hed formentlig også *Hans Hornemann*, idet der i 1599 er nævnt både en *Hans Hornemann den ældre* og en *Hans Hornemann den yngre*. H. Hornemann den ældre var medlem af kræmmerlauget fra 1592 og døde 1610.

3. HH fik borgerskab i Lybæk 1648.

I sit svar gjorde dr. Spies opmærksom på, at de meddelte oplysninger er fremskaffet fra et af stadsarkivet udarbejdet personregister, idet han beklagede, at det nu ikke er muligt at give afskrifter ellere fotokopier af det originale kildemateriale, da dette enten er gået tabt som følge af krigshandlinger eller tilbageholdt i DDR.

Selv om de meddelte oplysninger således ikke stammer direkte fra primært kildemateriale, kan der næppe herske tvivl om, at HH er identisk med lybækkerkøbmanden Hans Hornemann og Anna Stüvens ældste søn og altså er født i Lybæk c. 1610. På det foreliggende grundlag kan slægtskabet med Hans Hornemann den ældre – som også af dr. Spies bemærket – kun betragtes som en mulighed.

Et helt nyt problem rejser derimod oplysningen om hans borgerskab i Lybæk 1648. HH var da veletableret som borger og købmand i Næstved. Hans borgerskab her er ganske vist ikke fundet, al den stund borgerskabsprotokollerne for Næstved kun er bevaret tilbage til 1679. En kgl. bevilling af 16/3 1645 for »Hans Huornemand, borger i Nestved«⁴ viser, at han på dette tidspunkt må have erhvervet borgerskab her. Da både Hans og Hornemann er hyppigt forekommende i det nordtyske område, er den mest nærliggende mulighed nok den, at den Hans Hornemann, der fik borgerskab i Lybæk 1648, ikke er identisk med HH. På den anden siden kan jeg ikke helt frigøre mig fra spørgsmålet: hvad er årsagen til arvesagens opståen? Dette at HH søger og får kongens støtte tyder vel nok så meget på vanskeligheder med hansestadens myndigheder som på intern familiestrid, kongens brev siger intet herom. Om så disse vanskeligheder i så fald skulle stå i forbindelse med hans borgerskab, er vel en fristende tanke – men heller ikke mere.

Kommet så vidt måtte det næste skridt naturligt blive også at finde oprindelsen til i hvert fald hans 2. hustru *Christence Rasmusdatter Bagger (Bacher)*, der blev moder til alle hans 7 børn. Om hans 1. hustru *Abele Pedersdatter Friis* kun dette, at en undersøgelse i Næstved rådstuearkiv og en række andre kilder ikke har givet mig flere oplysninger, end de allerede kendte.⁵

Udgangspunktet for min undersøgelse har været, at der samtidigt med *Christence Bagger* levede to andre personer i Næstved med samme patronymikon og slægtsnavn, nemlig 1. *Maren Rasmusdatter Bagger (Bacher)*, c. 1612–1653, kirkeværgen for Skt. Peders Kirke *Rasmus Christensens* 3. hustru, om hvem det på en gravsten over to af hans tre hustruer og en datter er anført, at Maren var »Datter af Rasmus Bacher forðum Raadmand i Rudkiøbing«⁶ og 2. *Hans Rasmussen Bagger (Backer)*, c. 1611–1663, som var sognepræst i Herlufmagle n.f. Næstved 23/12 1643–22 el. 28/2 1658 og derefter ved Skt. Peders i Næstved.⁷ Studentermatriklen oplyser om ham, at han var student fra Odense 1634 og var fra Langeland.⁸

Rasmus Bagger findes ikke i den af Landsarkivet for Fyn udarbejdede fortegnelse over borgmestre og rådmænd i Rudkøbing, der går tilbage til 1655, men han er nævnt som rådmand 1642 i Chr. Kiilgård: »Rudkøbing Topografi og Bystyre« bd. 4, 1974 ved Jens Mollerup. Lidt mere oplysende er skifteprotokol for byfogeden i Rudkøbing 1624–47, idet *Rasmus Hansen Bagger* (således underskrev han sig) her er nævnt som rådmand fra c. 1630–1646, hvor han som sådan medvirkede ved de fleste skifteforretninger. Da han som nævnt ikke var rådmand i 1655, må han være fratrådt og sandsynligvis død i perioden 1646–1655. Uheldigvis mangler skifteprotokollen for 1647–73, altså netop for det tidsrum, hvor man kunne forvente at finde svaret på dødstidspunkt og efterladte.

Udover navneligheden er der flere enkeltheder, der tyder på en nær forbindelse mellem *Hans Rasmussen Bagger*, *Rasmus Christensen* og *Hans Hornemanns* familier, her skal blot nævnes, at det var Hans Baggers hustru *Else Nielsdatter Mule* (medens de endnu sad i Herlufmagle), der holdt Christences førstefødte over dåben i Skt. Peders kirke.⁹ Imidlertid må det erkendes, at aldersforskellen ifl. dødstilsførslernes aldersangivelser¹⁰ mellem Hans og Maren på den ene side og Christence på den anden er så stor, at et søskendeforhold mellem dem ikke umiddelbart kan accepteres. At Rasmus Bagger kan have været gift mere end een gang og Christence derigennem var af yngste kuld, er nok en mulighed, men for nærværende må konklusionen blive, at der ikke er tilstrækkeligt grundlag til at fastslå hendes herkomst.

Når dette spinkle undersøgelsesresultat alligevel er medtaget, er det i håbet om, at det – ligesom i sin tid Groves indlæg – kan være et spor, der kan føre til en definitiv afklaring af spørgsmålet om Christence Rasmusdatter Baggers herkomst.

Noter

1. I en ansøgning til Fr. III af 25/1 1671 om fritagelse for hvervet som rådmand betegner han sig som »end Udlendigsche och tysch Mand«. Ansøgningen er gengivet af Holger Hornemann i forordet s. V–VI.
2. Samme, forordet s. IV.
3. Ausländische registrant de Annis 1662–65, Rigsarkivet. Da ordlyden af brevet er gengivet i Groves indlæg, gentages det ikke her.
4. Rigsarkivet: »Kancelliets Brevbøger« bd. 1644–45, s. 248.
5. Hun blev viet til HH 15/12 1644 (kirkebog Skt. Peders kirke 1631–1679, fol. 183, hun døde »Paaskemorgen 1654 uden Livsfrugt med ham« (HH's epitafium i Skt. Peders kirke).
6. Nationalmuseet: »Danmarks Kirker«, bd. VI, 1. halvbd. s. 125. Gravstenen er lagt over Rasmus Christensens 2' og 3' hustru samt datteren Anne. På et maleri i kirken er R.C. afbildet med alle 3 hustruer.
7. S. V. Wiberg: »Almindelig Dansk Præstehistorie« 1870, bd. III s. 435.

8. S. Birket Smith: »Kjøbenhavns Universitets Matrikel« bd. I 1890 s. 12.
9. »Dom. 2 post Epiph. [20/1 1658] Hans Hornemands Søn kaldet Hans. Else M. Hans Bachers udi Herlufmagle holdt ham til Daaben« (kirkebog for Skt. Peders kirke 1631–1679 fol. 62).
10. »D. 12 [marts 1663] bleff M. Hans Backer begrafuit aff . . .« (kirkebog for Skt. Peders kirke 1631–1679 fol. 232).
 »Den 9 Augusti 1653 bleff begraffen i S. Ped^s Kirke Rasmus Christenssøn Kræm^vers Hustru Maren Rasmus Datter, 41 Aar gam^vel.« (samme KB fol. 219).
- ». . . och Christentze Backer som vaarsalig Hans Hornemans Encke i Nsted, som døde Aar 1698, 1 Augusti i hendes Alders 62 Aar« (Epitafium i Nyborg kirke over provst Hans Clausen Mule og hans to hustruer, gengivet i Pershist. tidsskr. 1 rk. bd. 4, s. 265 i Fr. Crone: Epitafier i Nyborg Kirke). Dødstilførslen i Nyborg kirkes kirkebog anfører ikke hendes alder. Christence Bagger er således nævnt og afbildet på 2 epitafier, et i Skt. Peders kirke i Næstved og et i Vor Frue kirke i Nyborg. Hun er begravet i sidstnævnte.

Kendte danskeres anetavler X

Karen Blixens anetavle

Af

Gregers Hansen

Vi har set en anetavle – I. C. Christensens i Persh. T. 1982, s. 187 – hvor alle kendte aner gennem 5 generationer er bønder og bor på samme egn. Modstykket er bourgeoisiets og borgerskabets anetavler, som viser forskellighed og bevægelighed både hvad angår erhverv og opholdssted. I få anetavler er forskel i erhverv og opholdssted større end i Karen Blixens. Allerede anernes fødested antyder dette.

Oldemoderen Emma Eliza Grut (anetavlens nr. 15) er engelskfødt, tipoldefaderen Johan Dietrich Wilh. Westenholz (nr. 24) tysk og tipoldefaderen Jørgen Jensen Aabel (nr. 26) norsk. Til det udenlandske islæt, som dette betyder i tip2olderækken, kommer i denne yderligere 5 personer (nr. 34, 36, 41, 44 og 58), som er født i udlandet, således at 13 af de 32 tip2oldeforældre er født i udlandet, deraf 2 i Holsten og 4 i Norge. Derudover er 2 her i landet fødte tip2oldeforældre (nr. 39 og 40) påvist at være af udenlandsk slægt.

Af forfædrene inden for anetavlens ramme hører adskillige hjemme i samfundets øvre og øverste lag. Gennem tip2oldeforældrene konstaterer man imidlertid i et par af anelinjerne en ret lav social placering. Ridefoged Jørgen Dinesen (nr. 32) er søn af en gårdfæster, regimentsskriver Johannes Jacobsen (nr. 38) ligeledes, Søren Jensen (nr. 54) er muremester – Tipoldefaderen vinhandler Gotfred Hansen (nr. 28) er søn af en værtshusholder og gift med en håndværkerdatter. Da mange af Gotfred Hansens efterkommere indtager en fremskudt plads i samfundet¹, vil en nærmere undersøgelse af hans, hans forældres og hans svigerforældres forhold være af interesse for studiet af standscirkulationen. Herom henvises til noterne 28, 63 og 69. I noter er endvidere søgt kastet lys over de øvrige tipoldeforældres og tip2oldeforældres økonomiske forhold.

Der er ad to veje fjernt slægtskab mellem Karen Blixen og Agnes Henningsen, hvis anetavle bragtes i Persh. T. 1981. Karen Blixens tip2oldefader Johannes Jacobsen (nr. 38) er broder til Agnes Henningsens tip2oldemoder Kirsten Jacobsdatter og Karen Blixens tip3oldemoder Vibeke Margrethe Weldingh (se nr. 42) er søster til Agnes Henningsens tip3oldefader Christian Weldingh². Endnu fjernere er Karen Blixen beslægtet med Ole Bjørn Kraft, hvis anetavle bragtes i Persh. T. 1977³².

Proband

- 1 *Karen Christence Dinesen*, * 17. april 1885 i Rungsted, Hørsholm sogn, † 7. sept. 1962 sst., ~ 14. jan. 1914 (b.v.) i Mombasa, Kenya m. sin halvfar³ plantagedirektør baron Bror Frederik Blixen-Finecke (s. af hofjægermester baron Frederik Theodor Hans Anna Christian Wolfgang B.-F. til Näsbyholm og Dallund og komtesse Clara Alvilda Benedicte Krag-Juel-Vind-Frijs), * 25. juli 1886 på Näsbyholm i Skaane, † 4. marts 1946 i Lund. Ægteskabet opløst 1925.

Kaffefarmer i Kenya 1914–31, forfatter⁴.

Forældre

- 2–3 *Adolph Wilhelm Dinesen*, * 19. dec. 1845 i Kbh., Garn., † 28. marts 1895 i Kbh., begr. i Hørsholm, ~ 17. maj 1881 i Tyrsting, Aarhus amt m. *Ingeborg Westenholz*, * 5. maj 1856 på hovedgården Matrup, Tyrsting sogn, † 27. jan. 1939 på Rungstedlund, Hørsholm sogn.

Sekondløjtnant 1863, afsked som premierløjtnant 1873, deltog som kaptajn i den franske armé i krigen 1870–71, levede to år som jæger blandt indianerne i Wisconsin, tilbage i Danmark 1874, deltog på tyrkisk side mod Rusland i krigen 1877–78, købte derefter Rungstedlund og Folehavegaard og levede som godsejer og landmand, folketingsmand for Grenaaakredsen 1892–95, forfatter, pseudonym Boganis⁵.

Bedsteforældre

- 4–5 *Adolph Wilhelm Dinesen*, * 27. dec. 1807 på hovedgården Kragerupgaard, Ørslev sogn, Holbæk amt, † 10. juli 1876 på hovedgården Katholm, Aalsø sogn, Djursland, ~ 29. sept. 1840 i Kbh., Garn. m. *Dagmar Alvilde Haffner*, * 7. juli 1818, dbt. 24. jan. 1819 i Kbh., Garn. tyske menighed, † 19. dec. 1874 på Katholm.

Premierløjtnant 1836, volontær ved den franske armé i Algier 1837–38, købte Katholm 1839, kaptajn 1842, deltog som sådan i krigen 1848–50, folketingsmand for Ebeltoftkredsen 1854–55, kammerherre 1858, R. 1835, DM. 1850⁶.

- 6–7 *Regnar Westenholz*, * 10. dec. 1815 i Skagen, † 12. april 1866 på Matrup, Tyrsting sogn, ~1^o 22. marts 1850 i Aalborg, Budolfi m. *Ingeborg Qwist* (d. af proprietær Carl Magnus Christian Q., Scheelsminde ved Aalborg og Onse Marie Pontoppidan), * 17. okt. 1830 i Aalborg, Budolfi, † 1. nov. 1851 i London, ~2^o 7. sept. 1853 i Gentofte m. *Mary Lucinde Hansen*, * 25. juli 1832 i Kbh., Garn., † 7. sept. 1915 på Folehavegaard, Hørsholm.

Grossererborgereskab 1843, i kompagni m. Hendrik Pontoppidan i Hamborg 1845, kornimportør i London 1848–52, købte Matrup 1853,



Karen Blixen
1885-1962

folketingsmand for Frederikshavnkredsen 1853, for Nibekredsen 1854–55, finansminister 1859–60, etatsråd 1852, R. 1850, DM. 1854⁷.

Oldeforældre

8–9 *Jens Kraft Dinesen*, dbt. 5. feb. 1768 i Roskilde, † 29. aug. 1827 i Ørslev, ~ 10. april 1795 i Kirkerup, Sorø amt m. *Johanne Ulrica Birgitte Christina Gøring*, dåb bekr. 7. dec. 1774 i Næstved, Sct. Peder, † 6. jan. 1829 i Slagelse, Sct. Mikkel.

Exam. jur. 1787, ejer af hovedgården Gyldenholm, Kirkerup sogn 1793–1800, af Kragerupgaard fra 1801, landvæsenskommissær, justitsråd 1812.

10–11 *Johan Wolfgang Reinhold Haffner*, * 24. jan. 1770 i Kbh., Garn., † 12. aug. 1829 i Kbh., Petri, ~ 24. jan. 1819 i Kbh., Garn. m. *Anna Margrethe Kaasbøll*, dbt. 5. juli 1789 i Hvedstrup ved Roskilde, † 22. juli 1849 i Nykøbing Sj.⁸.

Officerskarriere, generalløjtnant 1829, købte 1810 Holmegaard i Hvidovre sogn og 1812 hovedgården Egholm i Sæby sogn ved Roskilde fjord, kammerherre 1810, R. 1809, DM. 1812, K. 1815, Sk. 1817⁹.

12–13 *Thomas Friderich Westenholz*, * 4. feb. 1779 i Sejerslev, Mors, † 22. dec. 1830 i Vilsted ved Løgstør, ~ 21. dec. 1810 i Sæby m. *Anne Marie Elisabeth Aabel*, * 25. april 1791 i Sæby, † 16. feb. 1880 i Søllerød, begr. i Tyrsting.

Cand. jur. 1799, prokurator 1804, kaptajn i hæren 1805, afsked 1815, herredsfoged og -skriver i Horns herred og byfoged og -skriver i Frederikshavn 1819, suspenderet 1824 p.gr. af kasseangel¹⁰, herredsfoged og -skriver i Aars og Slet herreder og birkedommer og -skriver i Løgstør birk 1826, R. 1809.

14–15 *Andreas Nikolai Hansen*, * 14. sept. 1798 i Kbh., Nic. † 12. dec. 1873, begr. i Gentoft, ~ 7. juli 1825 i Sct. Andrews church, Guernsey m. *Emma Eliza Grut*, * 16. nov. 1803 på Guernsey, † 25. juni 1865 i Gentoft.

Agent på Guernsey og Jersey for Joseph Hambro 1819, i Kristiania (Oslo) 1825, i Kbh. 1826 som associé i Hambros firma, grossererborger-skab i Kbh. 1829, udtrådte af det hambroske firma 1836 og drev derefter virksomhed under firma A. N. Hansen & co., medlem af Grosserer-Societetets komité 1829, formand 1856, medstifter af Privatbanken 1857, godsejer¹¹.

Tipoldeforældre

16–17 *Anders Dinesen*, dbt. 8. marts 1737 i Hagedsted ved Holbæk, begr. 16. nov. 1785 i Kirkerup, Sorø amt, ~1^o 18. nov. 1763 i Kirke-Hvalsø¹² m. *Frideriche Lovise Gamburg* (d. af sogneprest i Hvalsø og Særløse Villads G. og Bodil Kirstine Andersdatter Hald), konfirmeret 29. marts

1761, 15 år gl. i Kirke-Hvalsø¹³, begr. 17. juli 1765, 19 år gl. i Roskilde domkirke, ~2° 12 nov. 1766 i Kbh., Trin. m. *Serine Dorothea Kraft*, dbt. 23. sept. 1749 i Sorø, begr. 26. okt. 1810 sst.

Skriverdreng, senere fuldmægtig på Bistrupgaard, exam. jur. 1760, birkedommer ved Bistrupgaards birk 1761, adjungerende og succederende byfoged og vicerådmand i Roskilde s.å., tiltrådte disse embeder 1764, kort tid derefter købte han Østrupgaard i Kirkerup sogn, Sømme herred, Kbh.s. amt og 1767 Trudsholm hovedgaard i Sonnerup. Disse gårde solgte han dog i 1776 efter at han året forinden af det antvorskovske rytterdistrikt havde købt to gårde, af hvilke han dannede hovedgården Gyldenholm. Han trak sig efterhånden tilbage fra embederne, sidst fra birkedommerembedet 1776, justitsråd 1782¹⁴.

18–19 *Hans Diderich Gøring*, dbt. 30. april 1744 i Rønnebæk ved Næstved, begr. 14. maj 1793 i Vordingborg, ~ 1774¹⁵ m. *Maria Cathrine Jacobsen*, dbt. 14. juni 1750 i Beldringe ved Præstø, begr. 29. maj 1792 i Vordingborg.

Student 1762, officerskarriere, major 1790¹⁶.

20–21 *Reinhold Jacob von Haffner*, dbt. 23. dec. 1733 i Slesvig, Michaelis¹⁷, † 5. nov. 1806 i Kbh., Garn., begr. 14. nov. på kgd. i byen, ~ 31. marts 1769¹⁸ m. *Vibeke Margaretha Wildenradt*, hjdbt. 19. feb. 1744 i Højby ved Nykøbing Sj., † 9. maj 1817 i Kbh., Garn., danske menighed.

Oberstløjtnant af artilleriet¹⁹.

22–23 *Jacob Rhode Kaasbøll*, * 7. jan. 1762²⁰, † 17. marts 1840 i Kbh., Vor Frue, ~1° 20. okt. 1786 i Kbh., Sct. Nic. m. *Margrethe Kirstine Lindemann*, * 8. juli 1769²⁰, † 7. sept. 1795, begr. i sin svigerfaders murede begr. i Trin. k. i Kbh., ~2° 18. aug. 1806 i Kbh., Garn. m. Bolette Charlotte Jochel, * 1777²¹, † 25. juni 1816 i Kbh., Trin. 41 år gl.

Student, volontær i Finanskollegiet, senere vinhandler i Kbh.²²

24–25 *Johan Diederich Wilhelm Westenholz*, * 9. april 1730 i Eimbeck ved Göttingen, † 18. dec. 1794 i Sejerslev, ~ 1772 m. *Karen Thomasdatter Hee*, dbt. 1. sept. 1733 i Borup ved Randers, begr. 30. juli 1800 i Nykøbing, Mors.

Cand. theol., Göttingen 1755, huslærer på Overgaard, Udbyneder sogn ved Mariager fjord 1760, kapellan i Gerlev og Enslev ved Mariager 1768–72, sognepræst i Solbjerg og Sundby, Mors 1775, i Sejerslev, Ejerslev og Jørsby, Mors 1776, landbopolitisk skribent²³.

26–27 *Jørgen Jensen Aabel*, * 10. dec. 1748 på gården Aabel i Birkenæs sogn i Christianssand stift, Norge²⁴. Han overlevede hustruen²⁵, ~ 26. sept. 1777 i Sæby m. *Maren Sørensdatter Møller*, kaldet *Maren Severin*²⁶, dbt. 15. juli 1753 sst., begr. 7. maj 1811 sst.

Købmand i Sæby.

28–29 *Golfred Hansen*, dbt. 26. juli 1765 i Everdrup ved Næstved, † 14. maj 1835 i Kbh., Trin., ~ 15. maj 1795 i Kbh., Helligånds m. *Anna Catharina*

Weinreich, * 8. maj 1770 i Kbh., Frederiks tyske menighed, † 20. juni 1856 i Kbh., Trin.

Var 1787 vinkyper hos generalkrigskommissær Graae i Kbh.²⁷, løste 1792 borgerskab som vinhandler og fasbinder i Kbh.²⁸.

30–31 *Thomas Grut*, * 1769, † 1836, ~ 30. juni 1801 m. *Lucy Elisabeth Martin*, * 1769.

Præst ved St. Andrew church på Guernsey^{28a}.

Tiptipoldeforældre

32–33 *Jørgen Dinesen* (s. af gårdfæster i Trønninge, Kundby sogn ved Holbæk Dynes Jørgensen og Ingeborg Larsdatter²⁹), dbt. 28. marts 1706 i Kundby, begr. 24. marts 1741 i Hagedsted, ~ 7. dec. 1735 i Soderup, Merløse herred m. *Ellen Marie Andersdatter Rose* (d. af ridefoged på Gunderslevholm, senere Universitetets godsforvaler Anders Pedersen og Alhed Marie Ferslev³⁰), dbt. 14. nov. 1715 i Gunderslev ved Næstved, begr. 7. okt. 1799 i Jordløse ved Kalundborg, hun ~2° 2. nov. 1741 i Hagedsted m. ridefoged og forpagter på Hagedstedgaard Mogens Hansen Weinholdt (s. af byfoged i Slagelse Hans Danielsen W.³¹ og Anna Maria Mogensdatter), dbt. 23. juli 1700 i Slagelse, Sct. Mikkel, begr. 23. sept. 1769 i Nykøbing Sj.

Ridefoged og forpagter på Hagedstedgaard, Hagedsted sogn ved Holbæk.

34–35 *Jens Kraft* (s. af kaptajn i det norske fodfolk Anders K. og Severine Ehrenfryd Scolt (Schytt)), * 2. okt. 1720 i Frederiksstad, † 18. marts 1765 i Sorø, begr. i Kbh., Petri kirke, ~1° 21. feb. 1748 i Kbh., Vor Frue m. *Bodil Catharine Evertsen* (d. af prokurator Tilemand E. og Dorothea Jensdatter), dbt. 6. marts 1727 i Kbh., Helligånds, begr. 13. marts 1758 i Sorø kirke, ~2° 20. marts 1759 på Rosenborg, Kbh., Trin. m. Sophie Magdalene Langhorn (d. af slotsforvalter, oberstløjtnant Magnus L. og Dorothe Elisabeth Wagner), * 19. maj 1730 i Kbh., Slotsk., † 1. maj 1791 i Kbh., Petri.

Student 1738, magister 1742, studerede matematik, fysik og filosofi i udlandet 1744 og flg. år, professor i matematik og filosofi ved Sorø akademi 1747, medlem af Videnskabernes selskab s.å., justitsråd 1761. Af hans ret omfattende forfatterskab kan nævnes den for sin tid mærkelige »Kort Fortælling af de vilde Folks fornemmeste Indretninger, Skikke og Meninger, til Oplysning af det menneskeliges Oprindelse og Fremgang i Almindelighed«, 1760³². Søren Gyldendals 2. og 3. hustruer var døtre af Jens Krafts 1. ægteskab³³.

36–37 *Ulrich Christian Gøring* (s. af kaptajn Hans Didrich G. og Catharina Brodersen), * 1696 i Rendsborg, † 22. juli 1761, ~1° 14. juni 1737 i Ørslev, Holbæk amt m. Susanne Louise Schönbach (d. af amtmand,

etatsråd Johan Christoph S. til Birkendegaard og Anna Elisabeth Korff), dbt. 30. marts 1713 i Vørslev ved Kalundborg, † 1738, ~2° 7. aug. 1739 i Fensmark m. *Anna Maria Skinkel* (d. af Rudolph S. til Bækkeskov og Margrethe v. Vieregg³⁴), dbt. 20. sept. 1722 i Everdrup, † 28. marts 1772³⁵.

Kaptajn ved Ringsteds sjæll. infanteriregiment 1726–33, major 1744, ejer af hovedgården Grevensvænge ved Næstved 1742–58 og af Sortebrødre kloster ved Næstved 1751–57^{36 37}.

- 38–39 *Johannes Jacobsen* (s. af gårdfæster i Skovhuse, Øster Egesborg sogn under Vordingborg rytterdistrikt, skovfoged Jacob Olsen og Inger Joensdatter), * 1711, † 27. aug. 1761, ~1° 1742³⁸ m. *Anne Kirstine Bernhoft* (d. af konsumtionsforpagter i Næstved Mentz B.³⁹ og Johanne Marcusdatter Ravn), * efter faderens død⁴⁰, † 1758, ~2° 1. dec. 1758 i Sorø m. *Anne Cathrine Willumsen* (d. af justitsråd, krigs- og landkommissær Jørgen W. og Maren Brun), † 1760, ~3° 1760 m. *Rebecca Maria Krøyer*, som overlevede ham.

Skriverkarl hos amtsforvalter over Vordingborg amt Andreas Teilman på Grevensvænge, regimentsskriver på Vordingborg ryttergods 1741, kancelliråd, boede på Vordingborg slot⁴¹.

- 40–41 *Reinhold Wilhelm von Haffner* (s. af feltpræst, magister Reinhold H., med hvem slægten kom til Danmark⁴²), * 6. jan. 1689 i Kbh., † 9. marts 1754 i Rendsborg, ~ 9. okt. 1725 i Slesvig m. *Catharina Margretha Bondy*, * 21. maj 1707 i Rendsborg, † 6. dec. 1778 i Kbh., Garn., begr. på kirkegd. i byen.

Løjtnant ved det holstenske artillerikorps⁴³.

- 42–43 *Johan Wildenradt* (s. af assessor i kancellikollegiet Christian W. til Anneberggaard og Ellingegaard og Vibeke Margrethe Weldingh⁴⁴), hjdbt. dåb bekr. 30. nov. 1707 i Højby ved Nykøbing Sj., † 17. juli 1776⁴⁵ i Faarevejle, ~1° 17. april 1740 i Ledøje m. *Karen Magdalene Kaas* (d. af kaptajnløjtnant Ahasverus K.⁴⁶ og Anna Birgitte Scheen), dbt. 22. jan. 1720 i Korsør, begr. 8. marts 1752 i Garnisons kirke i Kbh., ~2° 15. marts 1765 i Kbh., Garn., tyske menighed m. *Anna Cathrine Wilhelmine Haffner* (d. af løjtnant Reinhold Wilh. v. H. og Cath. Margr. Bondy, nr. 40–41): dbt. 15. maj 1743 i Rendsborg⁴⁷, † 19. marts 1820 i Kbh., Garn.

Oberst. – Hans enke var ved sin død priorinde i det harboeske Fruekloster, Stormgade, Kbh.⁴⁸

- 44–45 *Aage Henrik Kaasbøll* (s. af købmand i Kristianssund Hans Pedersen K.⁴⁹), begr. maj 1804, 80 år gl. i sin murede begr. i Kbh. Trin., ~ 20. jan. 1756 i Kbh., Vor Frue⁵⁰ m. *Margrethe Rosenmeyer Rhode*, † 1. jan. 1802, 82 år gl. i Kbh., Trin., begr. i ovennævnte murede begr.

Vinhandler i Kbh. (borgerskab som vintapper 1755), rodemester,

medlem af de 32 mænds forsamling 1767, formand for denne, vicerådmand 1782.

- 46–47 *Hans Jacob Lindemann* (s. af sognepræst Christian Jacobsen L.⁵¹), begr. 27. dec. 1786, 52 år gl. i Kbh., Nic., ~ 30. jan. 1767 i Tikøb m. *Clara Paasche* (d. af generalauditør, ejer af hovedgården Bøstrup i Drøsselbjerg sogn Joachim Barner P. og 1. hustru Margrethe Christine Brun⁵²), konfirmeret 6. april 1755 i Kirke-Helsing⁵³, begr. 19. jan. 1786, 47 år gl. i Kbh., Nic.

Kontrollør ved Københavns toldbod⁵⁴.

- 48–49 *Johan Friederich Carl Westenholz* (s. af organist i Eimbeck ved Göttingen Johann Heinrich W.), * 18. jan. 1698, † 31. aug. 1741, ~ 1729 i Stade m. *Eleonora Birn Stielen* (d. af præst i Neuenkirchen ved Stade, Hannover Andreas Caspar Birnstiil), † 22. juni 1756.

Kantor i Eimbeck 1728, senere konrektor ved stadsskolen i Wilster, Holsten⁵⁵.

- 50–51 *Thomas Christensen Hee* (s. af sognepræst i Søndbjerg og Odby, Tisted amt Christen H. og Karen Knudsdatter Schytte), dbt. 8. april 1701 i Sæby, begr. 27. nov. 1760 i Borup, Randers amt, ~ 1. aug. 1730 i Borup m. *Vibeke Hutfeld* (d. af sognepræst i Holme og Tranbjerg Niels Jespersen H⁵⁶ og Ingeborg Thomasdatter Helsing⁵⁷), hun ~1^o m. sognepræst i Borup og Hald Hans Clausen, begr. 5. aug. 1729, 52 år gl. i Borup.

Sognepræst i Borup og Hald 1729.

- 52–53 *Jens Guttormssøn Aabel* (s. af ejeren af gården Aabel i Birkenæs sogn, Norge Guttorm Guttormssøn og Anne Larsdatter⁵⁸), * 14. juli 1717 på Aabel, † 6. jan. 1806 i Christianssand, ~ 10. juni 1736 m. *Helene Andreasdatter* (d. af ejeren af gården Stendal i Høvang sogn, Norge Andreas Haaverssøn og Todne Olufsdatter⁵⁹), * 15. juli 1720 på Stendal, † 27. aug. 1772 på Aabel.

Ejer af Aabel, samtidig gæstgiver og trælasthandler, fra 1776 købmand i Christianssand.

- 54–55 *Søren Jensen*, † 31. aug. 1756 i Sæby, ~ 19. jan. 1753 sst. m. *Else Simonsdatter Løgstør*, begr. 4. aug. 1785 sst., 66 år gl., hun ~2^o 9. jan. 1759 sst. m. købmand i Sæby Hans Andersen Mundrup, begr. 27. feb. 1801 sst., 73 år gl.⁶⁰.

Murermester i Sæby^{60a}.

- 56–57 *Hans Christian Hansen* (s. af godsforvalter på Sparresholm Peder Hansen og Elisabeth Margrethe Smidt⁶¹), hjdbt. 27. sept. 1735 på Raadegaard, Everdrup sogn, † 27. aug. 1815 i Næstved, Sct. Morten, ~1^o m. *Catharine Brun* (d. af bagermester i Næstved Jens Nielsen og Anna Hansdatter⁶²), begr. 25. okt. 1787, 57 år gl. i Næstved, Sct. Morten, ~2^o 23. sept. 1789 sst. m. Margrethe Reeberg (d. af skarprettermester Ernst R. og Anna Marie Petersdatter), dbt. 16. feb. 1759 sst., † 6. dec. 1819 sst.

Ridefoged (godsforvalter) på Sparresholm, derefter maltgører og værtshusholder i Næstved, borgerskab 1771. Betegnes ved sin død som fhv. brændevinsbrænder⁶³.

58–59 *Peter Diederich Weinreich*, * i Hamburg⁶⁴, begr. 8. jan. 1773, 36 år gl. i Kbh., Frederiks tyske menighed, ~ 1. maj 1765 sst. m. *Inger Ager* (d. af kusk hos dronning Sophie Magdalenes søster fyrstinden af Ostfriesland Jens Petersen⁶⁵), † 4. marts 1812, 72 år gl. i Kbh., Helligånds, hun ~2° 23. juli 1773 sst. m. blytækkermester, kaptajn i brandkorpset Peter Larsen Fischer, † 15. jan. 1802 sst., 68 år gl.

Weinreich blev 1756 indskrevet som svend i blytækkerlavet i Kbh.⁶⁶, borgerskab 1765, købte 1767 for 1700 rdl. dansk kurant huset matr. nr. 40 Strand kv. i Hyskenstræde⁶⁷, oldermand i blytækkerlavet 1770^{68 69}.

60–61 *Nicholas Grut*, * 1727, † 1818, ~ 1759 m. *Rachel de Jersey*⁷⁰.

62–63 kendes ikke⁷¹.

Noter

1. Se Dansk Biografisk Leksikon, 3. udg. (DBL 3) V, Tavlen s. 554.
2. Se Persh. T. 1981, s. 149, nr. 51 og nr. 41.
3. Hans mormoder var d. af Johan Wolfgang Reinhold Haffner og hustru (anetavlers nr. 10–11).
4. Se i øvrigt DBL 3, II, s. 233.
5. Se i øvrigt DBL 3, III, s. 643 og Thomas Dinesen: Boganis. Min fader, hans slægt, hans liv og hans tid, Kbh. 1972.
6. Se i øvrigt DBL 3, III, s. 638.
7. Se i øvrigt DBL 2, XXV, s. 397.
8. Se i øvrigt Thomas Dinesen: Anna Margrethe. Dage og nætter i oldemors liv, 1976.
9. Se i øvrigt DBL 3, V, s. 462.
10. H. Hjorth-Nielsen: Danske Prokuratorer 1660–1869, s. 345 f.
11. Se i øvrigt DBL 3, V, s. 556.
12. Wilhelm v. Antoniewitz: Danske Patricierslægter I, s. 11. Kirke-Hvalsø kbg. haves først fra 1771.
13. Kirke-Hvalsø-Særløse liber daticus 1738–1883, pag. 344.
14. I Serine Dorothea Krafts dødsbo var overskudet 6939 rdl. (Skifteprot. for Sorø by 1772–1834, fol. 295b).
15. Rigsarkivet, enkekassesag nr. 3143.
16. Hans Diderich Gørings dødsbo var insolvent (Rigsarkivet, Generalauditørens arkiv, dokumenter til skifteprotokol C 1793–1805, nr. 492).
17. Attest i enkekassesag nr. 1767.
18. Adresseavisen nr. 49, 1769.
19. Vibeke Margaretha Wildenradt efterlod sig ingen formue (Hof- og stadsrettens skiftekomm., Hvidebog 1817–18, nr. 306, pag. 86).
20. Rigsarkivet, Finansarkiverne, Tontinen af 28. juli 1792, hovedbog over interessenterne, pag. 91.
21. DBL 3, V, s. 462 f.
22. Jacob Rhode Kaasbøll blev umyndiggjort senest 1789 (Hof- og stadsrettens skiftedokumenter 1804–05, prot. 1, nr. 17 (hans forældres bo)) og var umyndig ved sin død. Hans indtægt var 1809 2200 rdl., 1810 og 1811 ligeledes 2200 rdl., 1812 2600 rdl., 1813 1000 rdl. (Rentekammersag 463.45–50). Jfr. note 28. I medfør af en af hans forældre truffet disposition nød han ved sin død renten af 32806 rdl., som indestod i overformynderiet (opgørelse af

24. jan. 1848 fra Kbh. rådstues 3. sekretariats bogholderkontor i Hof- og stadsretten, skiftedokumenter 1846–47, prot. 4, nr. 20). – Hans anden hustru havde været g.m. kgl. fuldm., kancellisekretær Christian Due, * 1764, † 1843, ægteskabet opløstes 1805 (DBL 3, V, s. 462 f). Iflg. erklæring fra Kaasbøll (bl. ovennævnte skiftedokumenter) blev ægtefællerne separeret i aug. 1803 og Kaasbøll oplyser, at han er fader til den i okt. 1804 fødte Wilhelm Emil Due. Kaasbøll boede ved sin død hos denne sin søn, som da var urtekræmmer på Blegdamsvej.
23. Se i øvrigt DBL 2, XXV, s. 394. Hans bos overskud var 3689 rdl., Mors nørre herreds provstis skifteprot. 1727–1804, fol. 379.
24. Wilhelm Lassen: Norske Stamtavler I, Kristiania 1868, s. 1.
25. I skatteliste forekommer han sidste gang 1812 (Rigsarkivet, Reviderede regnskaber, Sæby købstads regnskaber). Hans død er forgæves søgt i Sæby kirkebog og skifteprot. Hans Konow (Stamtavle over etatsraad A. N. Hansens efterkommere, 2. udg., 1970) meddeler, at han døde 1831, men dette er urigtigt. Den da afdøde Jørgen Aabel er en 15-årig søn af møller Hans Aabel.
26. Ved sin dåb kaldes hun Maren Severinsdatter, ved vielsen Maren Severin, ved sin begravelse Maren Severin født Møller. Hendes fader hed Søren og når hun kaldes Severin, svarer det til at byfoged i Sæby Søren Nielsens søn hed Severin, den københavnske storkøbmand Jacob Severin, ejer af Dronninglund ved Sæby, hvor han levede til sin død 1753, det år Maren blev født. – Om Maren se i øvrigt Knud Prange: Karen Blixen og Jens Aabel, Persh. T. 1962, s. 177–80.
27. Skiftet efter moderen i Næstved skifteprot. 1785–1809, fol. 85.
28. Gotfred Hansens indtægt var i 1809 1000 rdl., i 1810 og 1811 1200 rdl., i 1812 1900 rdl., i 1813 800 rdl. Der foreligger kun indkomstansættelser for disse 5 år. Til illustration af indtægternes betydning kan oplyses, at Københavns 9477 skatteydere i 1809 fordelte sig således: under 1000 rdl. 8017, 1000–4999 rdl. 1247, 5000 rdl. og derover 213. Ca. 60% af byens husstande slap helt for skat. (Rentekammersag 463.51–56 og Marcus Rubin: 1807–14, s. 528–31).
- 28a. Hans Konow: Stamtavle over etatsraad A. N. Hansens efterkommere, 2. udg., 1970.
29. Th. Hauch-Fausbøll: Personalhistoriske Samlinger II, s. 134, der fører slægtslinjerne længere tilbage, jfr. W. v. Antoniewitz: Danske Patricierslægter I, s. 9.
30. Hauch-Fausbøll II, s. 137 og 156, hvor slægten Ferslev føres længere tilbage.
31. Om slægten Weinholdt se Hauch-Fausbøll II, s. 140 flg.
32. Se i øvrigt DBL 3, VIII, s. 220. – Sst. s. 219 føres slægten Kraft længere tilbage. Ole Bjørn Kraft, hvis anetavle bragtes i Persh. T. 1977, s. 159, hører til denne slægt.
33. DBL 3, V, s. 400.
34. Danmarks Adels Aarbog (DAA) XXXIII, 1916, s. 448–54 og LII, 1935 II, s. 115 f og 123 f fører hhv. Rudolph Skinkels og Margrethe v. Vierreggs slægt længere tilbage.
35. Næstved skifteprotokol 1760–73, fol. 692.
36. Persh. T. 1937, s. 279 f, hvor Susanne Louise Schönbach dog fejlagtigt kaldes Susanne Elisabeth og det fejlagtigt anføres at hun er døbt i Værløse.
37. Skiftet efter Anna Maria Skinkel udviser et overskud på 2300 rdl. (2739–439). Næstved skifteprot. 1760–73, fol. 692).
38. Forvalter Johs. Jacobsen betalte 9. okt. 1742 kopulationspenge til vielse i Holmens kirke, Kbh., men vielsen er ikke fundet i kbg.
39. Mentz Bernhoft blev begr. 12. jan. 1720 i Næstved Sct. Peders kirke, 25 år gl. Han var broder til sognepræst i Tirsted, Skørninge og Vejlbj, Lolland Hans Olsen B., † 1712. De var sønner af sognepræst i Klæbo, Trondhjem stift Ole Staalesen og Anna Bernhoft. Stamtavle over slægten Bernhoft, Christiania 1885 fører begge disses slægt længere tilbage.
40. Skifte e. faderen i Næstved skifteprot. 1718–26, fol. 145 flg. og efter moderen prot. 1727–40, fol. 526.
41. Johs. Jacobsens dødsbo udviste aktiver 12406 rdl., passiver samme beløb, Vordingborg og Tryggvælde amter, skiftebe-

- handlingsprot. for Vordingborg amt 1761–77, pag. 44–144.
42. DBL 3, V, s. 461 og Persh. T. 1925, s. 263.
 43. Kilde: Th. Hauch-Fausbøll: Haandbog o. den ikke naturaliserede adel.
 44. Persh. T. 1946, s. 4 fører hendes slægt længere tilbage.
 45. Ikke 1770 som anført i Persh. T. 1946, s. 4.
 46. DAA XXXIV, 1917, s. 228 fører slægten længere tilbage.
 47. Attest i enkekassesag G 2971 i Rigsarkivet.
 48. Johan Wildenradts enke efterlod sig intet, Hof- og stadsrettens skiftekomm., behandlingsprot. 1A, 1820–21, pag. 16.
 49. Thomas Dinesen: Boganis, s. 19.
 50. Vielsen fandt sted hos brudens broder vinhandler Jacob Rhode, som i flg. borger-skabsprot. var født i Jylland.
 51. Framlev herreds provstis skifteprot. 1755–1803, fol. 93 og 116. Sognepræst Christian Jacobsen Lindemann var i flg. Wibergs præstehist. I, s. 535 s. af assistenshusforvalter Jacob L. Om denne se Persh. T. 1950, s. 184.
 52. Holbæk m. fl. amter, konceptskifte A 29.
 53. Kirke-Helsing-Drøsselbjerg liber daticus 1738–75, fol. 92.
 54. Lindemann havde 350 rdl. i årlig gage. Han gik fallit 1785, men opnåede akkord med sine kreditorer (Hof- og stadsrettens skiftekomm., behandlingsprot. 1784–86, 6 C, fol. 401). Hans dødsbo var insolvent (Forseglingsprot. 1785–89, 2 C, nr. 869, behandlingsprot. 1786–90, 2 C, pag. 297 og decisionsprot. E 1787–89, pag. 148).
 55. Genealogisk tidsskr. 1913–14, s. 178–85, der fører slægten Westenholtz længere tilbage, jfr. DBL 2, XXV, s. 390.
 56. Wibergs præstehist. I, s. 662 og Anna Thestrup: Eligerede borgere i Aarhus 1740–1837, Aarhus 1964, s. 96 fører hans slægt længere tilbage.
 57. Ning herreds provstis skifteprot. 1714–60, fol. 513 flg.
 58. Hartvig Munthe: Aabel, Leigh og Pavels, Christiania 1903, som fører begges slægt længere tilbage.
 59. Samme: Provst P. Aabel og hustru født Leigh, Christiania 1906 fører begges slægt længere tilbage.
 60. Hans Andersen Mundrup betegnes som velstående (Paul G. Ørberg: Sæby købstads historie I, Sæby 1970, s. 108 ff).
 - 60a. Rigsarkivet, Reviderede regnskaber, Sæby købstads regnskab over uvisse indkomster 1756.
 61. Hans Konow fører hendes slægt længere tilbage.
 62. Hans Konow giver ham slægtsnavnet Brun og hende slægtsnavnet Kloncher, men jeg har intetsteds i arkiverne fundet dem nævnt med disse navne.
 63. Man kan undre sig over, at Hans Christian hed Hansen, da hans fader hed Peder. Efter den i bondestanden brugelige navneskik skulle han hedde Pedersen. Men for ham er Hansen blevet slægtsnavn i overensstemmelse med den på den tid i byerne opståede skik (Dansk Navneskik, Betænkning afgiven af den af Justitsministeriet den 4. maj 1898 nedsatte Kommission ved Frederik Nielsen, Axel Orlík og Johannes Steenstrup, Kbh., 1899, s. 117 og 112 f). Også »jomfru Dorothea Catharina Hansen«, som var blandt fadderne ved hans søns dåb 1765 viser, at Hansen her er slægtsnavn. Peder Hansen har som godsforvalter på Sparresholm været hævet over bondestanden. Hans Christian Hansen efterfulgte ham som godsforvalter. De boede begge på Raadegaard i Everdrup sogn. I Sigurd Jensens artikel om Raadegaard i Danske Slotte og Herregaarde, Ny Samling I, s. 686–90 anføres de blot som fæstere af Raadegaard under Sparresholm. I Sparresholm gods skifteprot. 1765–1807 forvaltede Hans Christian Hansen skifter til og med 21. dec. 1769. Det følgende skifte, 16. maj 1771 forvaltedes af ejeren, Andreas From. Hans Christian Hansen købte i 1770, medens han endnu boede på Raadegaard, en gård i Næstved (Næstved skøde- og panteprot. 1768–86, pag. 236). 1771 løste han borgerskab som maltgører og værtshusholder i Næstved. Gården synes efterhånden at være blevet temmelig stærkt behæftet med pantegæld (register til skøde- og panteprot. 1768–99) og i 1794 solgte han den (skøde- og panteprot. 1786–1805, fol. 244). Fra de år, han ejede gården,

foreligger grund- og næringstakst kun for 1773–76 og i 1774–76 er anført, at han som markinspektør er fri for grund- og nærings-skat (Rådstuearkivet, taxerborgernes ligninger 1682–1817, nr. 28 i Øster fjerding). Ved skiftet efter hans første kones død var boet insolvent (aktiver 1202 rdl., passiver 1222 rdl., skifteprot. 1785–1809, fol. 85). I generalmandtallet for 1799 anføres Hans Christian Hansen og (anden) kone at være fattige (Rådstuearkivet, mandtaller, regnskaber m.v. vedr. statsskatter 1757–1801, nr. 80 i Nørre fjerding). Ved skiftet efter hans død var aktiverne 239 rdl. 5 mark, passiverne 260 rdl. (skifteprot. 1809–22, fol. 241). Hans enkes bo blev ekstraderet hendes eneste arving, sønnen vinhandler i Kbh. Peder Hansen (sst. fol. 504 og 703 b). – Hans Christian Hansens første svigerfader, Jens Nielsen havde i 1722 løst borgerskab som bager i Næstved. Hans kaldtes i reglen Jens Nielsen Bager eller blot Jens Bager. Han havde i 1718 købt en gård i Næstved (skøde- og panteprot. 1718–28, fol. 35) og kaldes allerede da Jens Nielsen Bager. Ved registreringen af hans dødsbo 7. feb. 1749 nævnes hans enke, Anna Hansdatter og deres døtre Marie Kirstine, g.m. glarmester i Næstved Johan Witte og Catharine, 18 år (skifteprot. 1740–52, fol. 395) og i skifte sluttet 12. jan. 1752 efter Anna Hansdatter anføres, at Cathrine Jensdatter tjener på Sparresholm (sst. fol. 581). I Næstved overformynderi-prot. 1697–1868, fol. 25 er anført, at Cathrine Jensdatter, da skiftet slutes »er i sin alders 20½ år«. Senere er tilføjet, at hun er i ægteskab med ridefogeden Hans Christian Hansen ved

Sparresholm den 26. okt. 1762. I 1764 kvitterer han for hendes arv, 9 rdl. 1 mark 1½ sk. De er antagelig blevet gift på Sparresholm, Toksværd sogn eller i Everdrup, men for intet af disse sogne indeholder kbg. for denne tid vielser. – Efter glarmester Wittes død blev hans enke 30. aug. 1758 i Sct. Mortens kirke g. m. Christian Jensen Ager, * ca. 1733, som havde lært glarmesterprofession i Kbh. og 25 jan. 1759 løste borgerskab i Næstved. – I skiftet efter Hans Christian Hansens første kone betegnes Christian Ager som hans svoger. Afdøde kaldes her Catharine Brun. Med dette navn er hun i øvrigt kun antruffet i Folketællingen 1787.

64. Borgerskabsprotokollen.
65. Hans Konow. – Ved vielsen 1773 var glarmester i Næstved Christian Jensen Ager – antagelig hendes broder, se i øvrigt note 63 – forlover for hende.
66. Lavets svendprot. 1725–1859 i Kbh. stadsarkiv.
67. Kbh. bytings skødeprot. nr. 17, 1767–69, fol. 73.
68. Lavsprot. 1739–1862 i Kbh. stadsarkiv.
69. Ved skiftet efter Weinreich (Hof- og stadsrettens skiftekomm., samfrændeskifte ^{19/1773}) var aktiverne 1980 rdl. (heraf huset i Hyskenstr. 1600 rdl.), passiverne 1700 rdl. (heraf prioritetsgæld 1600 rdl.). – Inger Ager efterlod sig 6995 rdl. (Hvidebog 1811–12. pag. 230).
70. Hans Konow, som fører begges slægt længere tilbage.
71. Hans Konow oplyser, at Lucy Elisabeth Martin siges at have været datter af en vinkøbmand fra Rouen.

Familien Getreuer

Af

Gregers Hvidkjær Hansen

I 1979 blev jeg anmodet om at foretage nogle undersøgelser angående oprindelsen til slægten *Getreuer*.

Ved arbejds afslutning forelå der en masse notater med oplysninger om ikke kendte familieforbindinger mellem de ældste grene af slægten. Mange af disse fremkom først op til 50 år efter en persons død. Da der ikke tidligere er lavet en samlet fremstilling om slægtens historie og oprindelse, synes jeg, det ville være synd ikke at offentliggøre resultaterne af dette arbejde, selv om der stadigvæk er mangler og huller. Derfor vil jeg også være meget taknemmelig for at modtage oplysninger, der kan hjælpe med til at få udfyldt disse huller, som det ellers vil tage mig adskillige års ferier og masser af rejser at få fyldt ud. Bortset fra de meget lange rækker af stævnings- og tingbøger er alle arkivalier (mest regnskabsmateriale) i Odense Byfoged-, Magistrat- og Kirkeinspektions arkiver gennemgået op til år 1700. I fremstillingen er det oplysningerne herfra, der fylder mindst, men skønsmæssigt har de taget halvdelen af den tid, der er gået med udarbejdelsen.

Grundet på bl.a. manglende kirkebøger lader det sig næppe gøre at udarbejde en komplet efterslægt. Men de 5 første generationer er lavet så korrekte, som de for hånden værende arkivalier nu måtte tillade det. Som en afslutning på denne generation er der under de enkelte personer tilføjet oplysninger som på nærværende tid haves om det efterfølgende slægtled.

Første generation

1. *Zacharias Getreuer*, * omkring 1540, † efter 1600. Maler.

Oplysningerne om stamfaderen er meget sparsomme, og de få, der foreligger, er uden tvivl mundtlige familieoverleveringer, da det trods intense og ihærdige anstrengelser ikke er lykkedes at finde mere end nedenstående.

Han tjente ved en holstensk hertugs hof, og denne plejede at kalde ham: »Mein Getreuer«, og deraf navnet *Getreuer*. Må have været i tjeneste hos hertugen i nogle år, siden denne kalder ham »Mein Getreuer«, og ud fra dette er hans fødselsår anslået til at ligge omkring 1540.

Fra Holsten kom han til Odense omkring 1580 for at arbejde på den nye altertavle i Sct. Knuds kirke, på hvilken hans navn og årstal skal have været påsat¹. Kongens kansler, Niels Kaas, havde bekostet denne tavle, som opsattes i 1582. Kunstneren til den kendes ikke, men den samtidige prædikestol er lavet af Odense-snedkeren Jens Asmussen, som 1596 sluttede kontrakt om at lave »en endnu skønnere« til Ribe domkirke². – Undersøgelser på museet »Møntergården« i Odense gav desværre det nedslående resultat, at tavlen ikke længere eksisterer. Altertavlen, som i dag opbevares, er fra 1649.

Af stamfaderens børn kendes med sikkerhed 2, nemlig: *Zacharias Philip* og *Christian*. Et muligt 3. barn dukker op i notaterne (i LAO) til Svend Larsens bog: »Studier over det fynske Rådstuearistokrati i det 17. årh.«. Her er i årene 1646–47 nævnt en maler *Jochum Zachariassen*. Da alle 3 er malere og hedder Zachariassen, foreligger der en svag mulighed for, at Jochum også hører til familien, men dette har der ikke kunnet føres bevis for.

2 børn: Anden generation nr. 2–3.

Anden generation

2. *Zacharias Philip Zachariassen Getreuer*, * omkring 1595 i Odense, † senest 1. februar 1677. Maler.

~ 16. april 1648 i Odense Sct. Hans med *Cathrine Johansdatter Wichmand*, * ca. 1622 i Odense, † efter 11. december 1689. Ægteskabet ophævedes 22. februar 1670. Af deres børn kendes 3, se nr. 4–6.

Han fik også børn med *Anne Jacobsdatter*, * ca. 1626, † antagelig 12. november 1700 i Odense Sct. Knuds, se nr. 7–9.

Oplysningerne om denne familie er majsommeligt sammenstykkede ved en gennemgang af adskillige meter materiale (mest regnskaber) fra diverse arkivfunds. Mange forskellige steder er der i diverse dokumenter fundet en eller anden lille oplysning, der i sig selv intet var, men sammenholdt med de mange andre »brikker i puslespillet«, der senere dukkede op, tegnede der sig efterhånden et »billede« af de faktiske familieforhold.

Zacharias Philips fødselsår (ca. 1595) er taget ud fra betragtningen om, at man skulle være ca. 25–30 år, før et borgerskab kunne erhverves. Dette får han i 1623,³ og er bl. a. fra 1624 til 1635 bosiddende i Nedre kvarter.⁴ Da hovedbygningen til Ulriksholm opførtes i årene 1636–46, fik han ret tidligt i byggeperioden en del malerarbejde der. Som bilag nr. 70 i 1636/37 foreligger en regning fra ham, og endnu i regnskabsåret 1642/43 modtog han 3. maj 1643 14 rigsdaler for udført arbejde.⁵

I en sen alder blev han 16. april 1648 gift i Odense Sct. Hans kirke med *Cathrine Johansdatter Wichmand*.⁶ Sit »frie liv« som maler på godserne har han ikke kunnet glemme, og var sin kone utro. Dette resulterede i, at

hun den 18. januar 1669 ved Tamperretten anlagde skilsmisssag imod ham, ». . . fordj hand icke forholdte sig imod hende som en Dannemand bør at gjøre imod Sin ectehustrue, men Leffuede udj utuct oc Løsactighed . . .«. Sagen skulle allerede have været for retten den 3. marts 1669, men med begge parters samtykke kom den først for den 23. februar 1670, og dermed var dommen endelig⁷.

Efter skilsmisken ernærede han sig hovedsageligt af at være svarer (drejer), idet han i de mange mandtaller, som findes i byfogedens regnskaber er nævnt som *Zacharias Svarer*.⁸ Her vides han endnu 5. marts 1671 at være i live, men fra 29. september 1671 er kun nævnt »Zacharias Suarers Q(uinde)«. Det må formodes, at han er død i dette år, da han derefter ikke mere er at finde i regnskaberne. Muligheden for at han er flyttet fra byen foreligger dog også, men han må være død senest i februar 1677, da regnskaberne her for første gang nævner en Zacharias Svarers enke.

Selv om navnet Zacharias er forholdsvis sjældent, er der ikke desto mindre 2 malere i Odense, som hedder sådan. For at gøre det hele endnu mere kompliceret hedder begges koner også Cathrine. Efternavnet på den anden maler og hans kone kendes ikke, da de hele tiden kun er nævnt som Zacharias Maler, Zacharias Malers hustru og Zacharias Malers enke. Det frembød mange vanskeligheder at skille disse 2 familier ud fra hinanden. Zacharias Maler fik fattighjælp fra 1656, og i tiden 1658–60 er det hans kone, der får det. Er fra 1661–82⁹ opført som Zacharias Malers enke, så han er død ca. 1658–60.

Cathrine Johansdatter Wichmand var datter af *Johan Wichmand* (død ca. 1625–26) og *Karen* . . . (død 1680). Slægten er tidligere behandlet i P. T. 12. række, 1. bind, hvor forfatteren, Alfred Larsen, anfører, at Berthel Wichmands hustru, *Karen Jørgensdatter Lett*, begravnes 1680.⁶ Det er imidlertid Cathrines mor, der begravnes på denne dato. Hendes søn, Johan, betaler 16. januar 1680 for et ligsted til hans ». . . Sl. Moder Moder Sl. Karen Wichmands . . .«, og hun begravnes 18. januar 1680.⁶ *Karen Jørgensdatter Lett* blev begravet i kirken 30. december 1679.¹⁰

Efter skilsmisken 23. februar 1670 var Cathrine i en meget vanskelig økonomisk situation. Det viser sig hurtigt i fattigregnskaberne, hvor der under ekstraudgifterne den 25. december 1670 er nævnt, at hun modtager hjælp for første gang⁹. I byfogedregnskabernes mandtaller er hun nævnt for sidste gang den 11. december 1689¹¹. Det sted, hun nævnes på, l. rodes l. part, var indtil 1679 beboet af hendes moder, og da denne døde i 1680, er Cathrine fra da af nævnt på det samme sted, som ». . . Zacharias Mahlers Enche . . .«. Hendes alder, og dermed ca. fødselsår, haves fra et meget fint mandtal fra 1672, der nærmest kan sammenlignes med en folketælling¹¹. I dette findes også den kvinde, Zacharias Philip får 3 børn med, nemlig: *Anne Jacobsdatter*. Hun var da 48 år, boede i Nørre kvarter og havde børnene

Jacob, 6 år, Margrethe, 5 år og Anne Cathrine, 1 år. Hun var den direkte årsag til, at Zacharias Philip blev skilt, hvilket man med stor tydelighed kan »læse« mellem linierne i mandtallet fra 1672, idet 2 af børnene er født ca. 1666 og 1667, altså på et tidspunkt, hvor han endnu var gift med Cathrine Johansdatter Wichmand. Hun kan være den Anne Jacobsdatter, der blev begravet 12. november 1700 (÷ alder) fra Sct. Knuds kirke. Hun var da bosiddende i en afdeling af Gråbrødre hospital, kaldet »Doctors Boder«.

Børn: Nr. 4–9.

3. *Christian Zachariassen Getreuer*, død efter februar 1670. – Malermester.

Den sikreste kilde til oplysning om hans eksistens haves fra broderens skilsmisdom i februar 1670. Her »... mødte udj Retten ...« for »... Zacharias Philip Zachariassen ...« . . . »... hans broder *Christian Maler* . . .«⁷.

Ellers er det kun yderst få steder i de bevarede arkivalier, hvor der er fremkommet noget om ham. Er nævnt i brandskatten 1658 til den svenske hær, 16. rode¹¹, i opgørelsen over byens gæld 1660³ og i takseringen 1662¹². Børnene i Vor Frue kirke 1656 og 1659⁶ må nok også tilskrives ham, selv om der i lighed med broderen også her er mulighed for en forveksling med en anden maler. Denne, Christian Rasmussen, er ved mandtallet i 1672¹¹ gift, var 45 år og havde da kun børnene Lehne, 6 år og Rasmus, 4 år. Han døde i december 1685¹⁰.

Som det fremgår er der en del ubesvarede spørgsmål angående Christian Zachariassen Getreuer og hans hustru, bl.a. hendes navn, hvor og hvornår døde de? Spørgsmålene lader sig dog næppe besvare, da de samtidige kilder så at sige intet kan berette.

Børn: 10–12.

Tredie generation

Børn af nr. 2, Zacharias Philip Zachariassen Getreuer:

4. *Johan Zachariassen Getreuer*, * ca. 1651 i Odense, begr. 25. november 1730, Odense Gråbrødre. – Malermester. – ~ 1° med *NN*, † juli 1677 i Odense Sct. Knuds. – Ingen børn kendes af dette ægteskab. – ~ 2° ca. 1677–78 med *NN*, † maj 1683 i Odense Sct. Knuds. – Af dette ægteskab kendes 1 barn, se nr. 13. – ~ 3° ca. 1683 med *Magdalene Pedersdatter*, † før 29. nov. 1695 i Odense. – Af dette ægteskab kendes også 1 barn, se nr. 14. – ~ 4° ca. 1686 i Odense med *Marie Danielsdatter Behm*, * ca. 1669 i Odense, begr. 13. marts 1725 i Odense Sct. Knuds. – Af dette ægteskab kendes 11 børn, se nr. 15–25.

Johans fødselsår, 1651, er anslået med den begrundelse, at han mindst må

være 25 år, før han den 24. november 1676 kan erhverve borgerskab som maler¹³.

Han udfører en del mindre og større arbejder ved byens kirker. Af de tidligst kendte kan nævnes, at han den 25. marts 1680 modtager 5 mark for et arbejde på orgelet i Vor Frue kirke, den 24. maj 1680 får han 16 rigsdaler for at staffere det og den 19. marts 1682 2 rigsdaler for ». . . Soelschiffuen af afdeele, anstryge og med forgyldte tal og Bogstaffver at staffere . . .«¹⁴. Men hans vel nok største opgave ved kirkerne er den, der i årene 1693–94 betroes ham ved Sct. Knuds¹⁰, hvor også tårnspirets spids i 1694 var styrtet ned¹². Dette arbejde og priserne for de enkelte opgaver er meget nøje beskrevet og beløber sig til lidt over 176 rigsdaler.

At han hørte til en af byens mest ansete malere vidner bl.a. ovennævnte opgave samt laugets papirer om. Var bl.a. sammen med broderen, Christian Philip, og dennes svigersøn, Claus Johansen Harder, medstifter af malerlauget i Odense. I al sin korthed er ordene ved dets start: ». . . I Jesu Nafn Anno 1704 dend 6te Februarie Er Dette i Gud begyndte Mahler Laug Ind stiftet af Da Verrende Mestere udj Lauget . . .«¹⁵. De andre mestre var Anders Jørgensen og Iver Pedersen i Fåborg, Hans Jensen i Nyborg og Jacob Johansen Harder (broder til ovennævnte Claus). Bortset fra mestrene i Fåborg har de alle på et eller andet tidspunkt en familiemæssig forbindelse med Getreuer-slægten. Johan blev også laugets første oldermænd og virkede som sådan lige til sin død i 1730.

Får 9. marts 1703 skøde på sin ejendom i Vestergade, som består af 6 fag til gaden og 13 fag til gården. Er i forbindelse med denne handel gentagne gange i tingbogen samt skøde- og panteprotokollen nævnt at hedde Johan Zachariassen Philip. Boede tidligere ». . . bag skoelen . . .«.

Foruden den brede pensel (håndværket) har han nok også, som broderen, benyttet sig af den smatte pensel (kunsten). Men i modsætning til broderen kendes ingen af hans malerier ud over de 17, der er nævnt i hans 4. kones skifte i 1725. Men kunstneriske anlæg må han have haft, hvilket man indirekte kan få et indtryk af gennem svendetegningsbogen 1704–59, hvor der findes flere tegninger, som er lavet af hans børn.

De 3 første koner vides der næsten intet om. ». . . Johan Zachariassen Maller . . .« betaler 7. juli 1677 ». . . for Jorden til Hans Sl. Hustrues Liig . . .«¹⁰ (navn ukendt). Er alt, hvad der haves fra 1. ægteskab.

Gift 2. gang efter 3. august 1678, da han i skatteregnskabet fra denne dato, i modsætning til de fleste, er nævnt uden kone og børn. Betaler 24. maj 1683 for jorden til ». . . Hans Sl. Kieristes Liig . . .«¹⁰ (navn ukendt).

Gift 3. gang ca. 1683 med Magdalene Pedersdatter, efter hvem, der findes skifte den 29. november 1685¹⁷.

Gift 4. gang ca. 1686 med Marie Danielsdatter Behm, født ca. 1669¹¹ i Odense som datter af badskærer *D. Chr. Behm* (hedder måske v. Bergen¹⁸ og

Lisbeth Jacobsdatter (gift 2. gang med Chr. P. von Gronningen). Johan og Marie giver 24. november 1688 afkald på arv efter hendes forældre¹⁶.

5. *Christian Philip Zachariassen Getreuer*, * ca. 1657 i Odense, begr. 14. juli 1725, Odense Sct. Knuds. – Malermester. –
 ~ 1^o ca. 1681–82 med *Anne Margrethe Pedersdatter*, begr. 26. april 1714, Odense Sct. Knuds; 9 børn, se nr. 26–34.
 ~ 2^o 18. juli 1715, Odense Sct. Knuds, med *Else Kirstine Johansdatter Schwartz*, * omkring 1680 i Odense, † før 18. december 1745 i Odense; 2 børn, se nr. 35–36.

Med samme begrundelse som ved broderen, Johan, er Christian Philips fødselsår anslået at være 1657. Tager borgerskab som maler 15. maj 1682,¹³ og er nævnt blandt stifterne af malerlauget¹³ sammen med broderen og sin svigersøn, Claus Johansen Harder. På et møde i laugget den 17. januar 1709 fortælles det, at omkostningerne ved »... Laugets indrettelse...« 12 rigsdaler, 2 mark og 8 skilling var »... gjort allene af *Christian Philip Zachariassen Getreuer*...«, og at udgifterne nu skal deles imellem mestrene¹⁵.

Som maler har han i lighed med andre i familien haft arbejdsopgaver ved kirkerne i Odense, men det er nok mere i lyset af en udøvende kunstner, man skal se ham tjene til livets ophold. Gennem Getreuer-familiens nære tilknytning til Brahe-slægten har han arbejdet for datidens adelsfamilier¹⁹. Når han den 4. marts 1717 (8 år før sin død) opgiver sit borgerlige erhverv som malermester¹³, må man også gå ud fra, at han har haft succes. Det fremgår indirekte af 1. kones og hans eget skifte¹⁷, at han i årene forinden og derefter har udbetalt større beløb til sine børn. Især sønnen, Christian Peter (som senere bliver præst), har lånt mange penge, så han ved faderens død skylder boet lidt over 84 rigsdaler (incl. renter). Har også siden 1695 købt og solgt jorder, lejligheder og huse. Sin bolig i Vestergade, bestående af 8 fag hus til gaden samt 4 fag til gården, købte han på auktion i 1698 (tinglæst 14. november 1701)¹⁶.

Produktiv var han uden tvivl også, da der i boet efter hans første kone findes ikke mindre end 51 »... Schilderier...«. Ved hans eget skifte i 1725 var der »kun« 42, hvoraf et forestillede kongen og et andet dronningen.

Derefter går det ret hurtigt »ned ad bakke« for familien. Efter Christian Philips død i juli 1725 sælger enken allerede i november 1725 en del bohaver på auktion.²⁰ I juni 1726 låner hun 100 rigsdaler mod sikkerhed i sit hus, som sælges i marts 1728.¹⁶ Hun døde som en fattig enke, og hendes ejendele sælges ved auktion for lidt over 5 rigsdaler²⁰. Blandt disse var der ikke et eneste maleri.

Christian Philips 1. kone, Anne Margrethe Pedersdatters herkomst vides

der intet om. Hun døde i 1714, og skifte afholdtes 24. maj. I dette og ved hans 2. vielse kan man mellem linierne drage nogle slutninger. Hans ejendom siges i skiftet at være beliggende bl.a. op til ». . . Simon Schwartz iboende Gaard . . .«. Ved vielsen nævnes det, at 2. kone, Else Kirstine Johansdatter Schwartz, var en søster til ovennævnte. Han har altså forelsket sig i naboens, forhåbentlig kønne, søster. Nævnte Simon Johansen Schwartz er født i Odense og tager 1701 borgerskab med guldsmed.¹³⁾ Forældrene til Simon og Else Kirstine var guldsmed *Johan Fallentin Schwartz*, født ca. 1640 i Merseburg, og *Anne Margrethe Simonsdatter*, født ca. 1652. Børn: 4. generation, nr. 26–36.

6. *Dorthe Zachariasdatter Getreuer*, * ca. 1664 i Odense, begr. 20. juni 1720 i Odense, Sct. Knuds. – ~ 16. oktober 1710 i Odense, Sct. Knuds, med *Mathias Hansen Anchermand*, begr. 1. juli 1720 i Odense, Sct. Knuds; ingen børn.

Et af de afgørende beviser for slægtskabet mellem nr. 2, Zacharias Philips 3 første børn fremkom ved dette pars vielse og ved hendes død. Her står, at hun var ». . . Johan Zachariasen Malers Søster . . .«.

Ud over at Mathias havde været soldat vides intet om han afstamning eller erhverv.

7. *Jacob Zachariassen Getreuer*, * ca. 1666 i Odense, † antagelig 1678–79 i Odense. –

Boede i 1672 hos sin moder, men ikke i 1678. Antagelig død 1677–78 (se ved nr. 8), da der intet findes om ham i registre til laugs-, borgerskabs- og skifteprotokollerne samt i registre over vielser og dødsfald for Odense.

8. *Margrethe Zachariasdatter Getreuer*, * ca. 1667 i Odense, † efter 1678. – Margrethes videre skæbne er ukendt.

Boede endnu 1678 hos sin moder¹⁴⁾. I fattigvæsenets regnskabsprotokol 1679 findes ». . . Zacharias Suarers Hielpeløse Barn hos Mette Sørensdatter . . .«. Samme Mette nævnes i 1678 med 2 børn⁹⁾. I 1678 nævnes ». . . Zacharias Suarers Quinde . . .« med børnene Margrethe (nr. 8) og Anne (nr. 9). Det kan være enten Jacob (nr. 7), da han ikke er hos moderen i 1678, eller Margrethe (nr. 8) der er forsvundet eller død ca. 1677–78.

9. *Anne Cathrine Zachariasdatter Getreuer*, * ca. 1671 i Odense, begr. 3. juli 1705 i Odense, Sct. Knuds. – ~ omkring 1690 i Odense med bogbindermester *Gregers Jensen Rasch*, * ca. 1657 i Odense, begr. 25. juni 1728 i Odense, Sct. Knuds; 1 barn, se nr. 37.

Gennem en panteobligation af 1. juni 1694 og et skøde af 9. februar 1695¹⁶⁾, udstedt af Gregers Jensen (senere også kaldet Rasch) fremkom et af

beviserne for Anne Cathrines tilhørsforhold til Getreuer-slægten. Ovennævnte, sammenholdt med oplysninger fra diverse kirkebøger og skatte-regnskaber, fik efterhånden brikkerne i puslespillet til at falde på plads.

Han var søn af bogbindermester *Jens Willadsen* (født ca. 1626, død 1688) og *Inger Hansdatter* (født ca. 1618)¹¹. Blev gift 1. gang ca. 1680–82 (konens navn kendes ikke). I ægteskabet var der børn, men alle døde antagelig som små.⁸ *¹⁰ Året for hans vielse med Anne Cathrine må ligge omkring 1690, så hun blev meget tidligt gift. Grunden til at anslå dette år er, at deres datter, Inger, allerede i december 1709 får et barn uden for ægteskab.

Borgerskabet som bogbinder findes ikke i rådstueprotokollerne, men lavets protokoller viser, at han var 1 ud af de 4 mestre lavet havde ved stiftelsen i 1692. Af disse var en anden broderen Hans, der var oldermand 1695–98. Navnene på mestrene findes i guldtryk på forsiden af den første lavsbog, som de selv bekostede²¹. Gregers Jensen Rasch bliver 31. oktober 1698 lavets 3. oldermand, men fratræder igen 8. november 1700. Grunden hertil står i protokollen, idet en bemærkning siger » . . . 1701 bort kommet til Militær . . .«. Hans familie boede fortsat i Odense, hvor Anne Cathrine døde i 1705. Blev gift 3. gang (ikke i Odense) med Ellen Pedersdatter.

Da ovennævnte datter, Ingers barn døbes i 1709, står der, at der var » . . . lagt vind . . .« på barnet i Rendsborg, så det er vel ret nærliggende at tro, at han i de følgende år bl.a. har gjort tjeneste der. Noget tyder på, at han også en tid har opholdt sig i Ribe. En Stephen Rasch får 1750 borgerskab som bogbinder og oplyser, at han er født i Ribe. I sit 3. ægteskab har Gregers Jensen Rasch en søn, Stephan, som han selv tager i lære 8. januar 1721.

Er ellers, ifølge lavets protokoller, tilbage i Odense ca. 1712. Bliver senest 1714 påny oldermand, og beholder denne position til 1723.

Gregers Jensen bruger selv første gang navnet Rasch i 1712, men det har været brugt meget tidligere i familien. Således giver hans ældre broder, Villads, som boede i Nakskov, afkald til Gregers og Hans på arv efter forældrene. Dette arveafkald er dateret 30. oktober 1688, og han underskriver sig W. Jensen Rasch¹⁶.

1 barn: 4. generation, nr. 37.

Børn af nr. 3 Christian Zachariassen Getreuer:

10. *Hans Christiansen Getreuer*, dbt. 21. september 1656 i Odense Vor Frue. Videre skæbne ukendt. Se videre under nr. 11.

11. *Cathrine Margrethe Christiansdatter Getreuer*, dbt. 28. februar 1659 i Odense Vor Frue. †? Måske før 1669, da nr. 12 også hedder Cathrine. Videre skæbne ukendt.

Nr. 10 og 11 er i kirkebogsuddragene⁶ kun anført som børn af Christian

Maler. At de er børn af Christian Zachariassen Getreuer kan man ikke være 100% sikker på, men sandsynligheden er temmelig stor, da han tilsyneladende er den eneste maler ved navn Christian på den tid i Odense.

12. *Cathrine Christiansdatter Getreuer*, * ca. 1669 i Odense, begr. 27. marts 1744 i Gøl sogn, Hjørring amt. – ~ 22. september 1697 i Gøl med skoleholder i Østre skole, Gøl sogn, *Niels Lauridszøn Bay*, * ca. 1666, begr. 19. april 1730 i Gøl. Noget sikkert bevis for, at hun er datter af nr. 3, Christian Zachariassen Getreuer, findes ikke. Men hun hedder Christiansdatter Getreuer, og det passer fint med, at der ikke i diverse samlinger i Landsarkiverne, Det kgl. Bibliotek eller Statsbiblioteket i Århus er fundet så tidlige forekomster af navnet Getreuer. Henvisningen til hendes eksistens findes i Nygårds samlinger i Rigsarkivet.

Hvordan hun finder vej til og ender sine dage i det nordlige Jylland er foreløbig en gåde.

Familien er nævnt i bind 2 af P. M. Rørsigs bog om skoler og degne i Vendsyssel. I hans familieopstilling er der både for få og for mange børn. Børn: 4. generation, nr. 38–45.

Fjerde generation

Børn af nr. 4, Johan Zachariassen Getreuer:

13. *Et barn*, † februar 1688 i Odense, Sct. Knuds¹⁰.

14. *Mette Cathrine Johansdatter Getreuer*, * ca. 1684 i Odense, Sct. Knuds, † 11. oktober 1716 i Odense, Sct. Knuds.¹⁷ – ~ 7. august 1714 i Odense, Sct. Knuds, med bogbindermester *Johan Daniel Liebe*, * i Odense, begr. 5. maj 1724 i Odense, Sct. Knuds.

Bliver optaget som mester i lavet 17. maj 1714,²¹ og erhverver borgerskab som bogbinder 26. september 1714.¹³ Hans lærekontrakt er skrevet på tysk, og det må formodes, at han, selv om han er født i Odense, er af tysk afstamning. Kan så være søn af *Jacob Liebe* (født i Sachsen ved Leipzig), der får borgerskab i Odense i 1691 og 1698 i København.²² Denne var gift med en *Lisbeth Danielsdatter*²³ der uden tvivl er søster til nr. 4, Johan Zachariassen Getreuers 4. kone, Marie Danielsdatter Behm.¹¹ Børn: 5. generation, nr. 46. J. D. Liebe blev gift 2. gang 29. december 1716 i Odense Sct. Knuds med *Catrine Marie Henriksdatter Roerbach* (datter af hattemager H. R.). hun blev gift 2. gang med *Jørgen Christopher Christiansen Getreuer* (se 4. generation nr. 34).

Mette Cathrine døde 11. oktober 1716 ved 7-tiden om morgenen, efter af hendes mand »var Reist til Marched«.¹⁷



Tegning af Johan Daniel Getreuer.

15. Et barn, † februar 1688 i Odense Sct. Knuds.¹⁰
16. Daniel Johansen Getreuer, dbt. 28. marts 1688 i Odense Sct. Knuds.⁶) † 1691.¹⁰
17. Et barn, † august 1693 i Odense Sct. Knuds.¹⁰
18. Et barn, † august 1693 i Odense Sct. Knuds.¹⁰
19. Johan Daniel Johansen Getreuer, * 26. maj 1697 i Odense Sct. Knuds, † 31. august 1757 i København Helligånd. – Malermester. ~ 30. juli 1724 i Odense Sct. Knuds, med Charlotte Amalie Köcher, * 11. april 1707, begr. 15. august 1768 i København Helligånd.
 Kom i lære hos faderen 17. februar 1709, blev svend 30. november 1713,¹⁵ og har i svendetegningsbogen udført 3 skitser, som er daterede 24. oktober og 26. oktober 1713. Borgerskab som maler 30. maj 1725.¹³
 Medens han i sommeren 1727 var bortrejst fra byen for at »arbejde hos hr. Cancellie forvalter Seckmann«, lejer hans kone 2 kvinder til noget oprydningarbejde. De lader imidlertid affaldet stå på gaden, så familien bliver

idømt en bøde for ikke at have fjernet det.²⁴ Havde i årene 1727–34 diverse kirkearbejder. Sidste betaling er dateret 24. juli 1734, og han rejser ikke så lang tid derefter til København. Boede 1736 i Lille Helliggejststræde. Hans kone var datter af *Christian Otto Köcher*, der blev løjtnant ved Sjællandske nationale regiment 13. august 1713.²⁵ Han døde 1722 i Odense og var gift med *Sophia Boufin (Bofin)*. Børn: 5. generation, nr. 47–53.

20. *Malene (Magdalene) Johansdatter Getreuer*, * ca. 1698–99 i Odense Sct. Knuds. – ~ 15. november 1725 i Odense Sct. Knuds, med *Hans Clausen*, begr. 8. november 1762 i Odense Sct. Knuds?
Videre skæbne ukendt. Kan være flyttet fra byen, da de ingen børn får døbt i Odense 1725–30.
Han er muligvis den fattige skomagervend, *Hans Clausen*, som døde 1762. I hans skifte siges, at man ikke ved, hvor hans arvinger opholder sig.¹⁷
21. *Zacharias Johansen Getreuer*, dbt. 26. december 1699 i Odense Sct. Knuds, begr. 30. juni 1702 i Odense Sct. Knuds.
22. *Lisbeth Johansdatter Getreuer*, dbt. 19. februar 1702 i Odense Sct. Knuds, begr. 13. marts 1705 i Odense Sct. Knuds.
23. *Anne Margrethe Johansdatter Getreuer*, dbt. 31. oktober 1703 i Odense Sct. Knuds, begr. 3. marts 1705 i Odense Sct. Knuds.
24. *Elisabeth Margrete Johansdatter Getreuer*, dbt. 5. december 1707 i Odense Sct. Knuds, begr. 24. februar 1776 i Gentofte. – ~ 18. november 1727 i Odense Sct. Knuds med *Johan Ejler Knudsen Rønnow*, * ca. 1700, † 24. januar 1789 i København Sct. Nicolai.
Han er søn af *Knud Knudsen* (den yngre, 1670–1750) og dennes første kone. – Kom i skrædderlære, blev svend i Odense 11. april 1719 og har sikkert før vielsen i 1727 ladet sig hverve som soldat. Landetatens Generalkommisariat anbefaler i en skrivelse af 29. april 1732 til amtmanden, at han uden omkostning må tage borgerskab som skrædder i en fynsk købstad. Var da underofficer »af det Reducerede Fynske National Infanteriregiment«, men havde tidligere »staaet ved hr. Oberst Neuburgs underhavende Kavalerie Regiment«. ²⁴
Tager 14. maj 1732 borgerskab som skræddermester i Odense.¹³ Genansættes ca. 1734 ved kavaleriet som sergent, og demitterer 1750 på grund af sygdom.
Boede fra slutningen af 1739 til 1751 i Lumby sogn på Fyn. Efter ansøgning til Rentekammeret 6. april 1751 ansat som strandridder, og får 23. april 1753 »Bestalling til fremdeles at være Strandvisitour imellem Kiøbenhavn

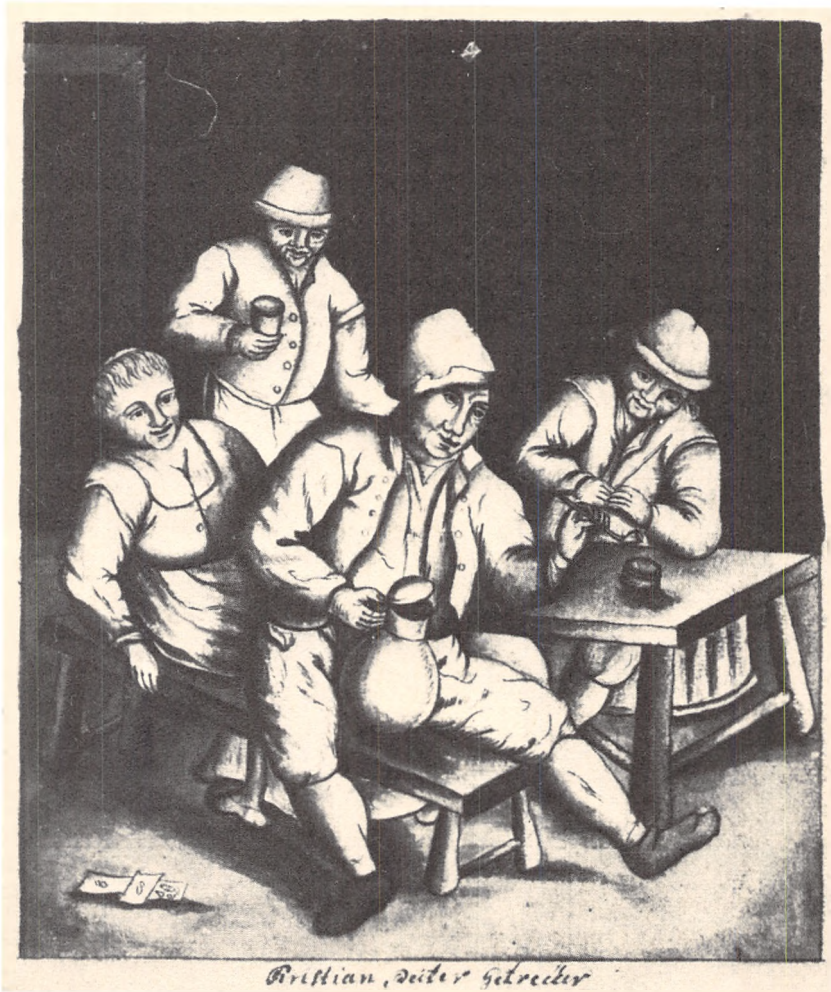

Tegning af Christian Peiter Getreuer.

og Helsingør«. Ved hustruens død »afskediget Strand løber« og er i sit skifte pensionist.

Hustruens bror (nr. 25) havde i 1754 erhvervet et areal syd for Charlottenlund skov, hvorpå han lader opføre et hus til dem.³⁸ Børn: 5. generation, nr. 54–59.

25. *Christian Peiter Johansen Getreuer*, * 10. marts 1710 i Odense Sct. Knuds, † 22. oktober 1780 i Københavns Helligånd. – Hofmaler og forgylder. – ~ 12. august 1730 i Københavns Helligånd med *Marie Thomasdatter Riis*, * 20. november 1698 i København.²⁸ † 28. marts 1778 i København Helligånd.

Da hans liv og arbejder tidligere er behandlet, bl.a. i diverse udgaver af biografiske og kunstnerleksika, skal her kun fremhæves nogle få ting.

I lære 10. april 1722 hos faderen, svend 12. april 1728. Afleverer samme dag 3 »Tegnede stycher«, som findes i svendetegningsbogen.¹⁵

Forlader snart efter Odense og har allerede 1732 arbejde i København på Prinsens Palæ. Får 4. marts 1749 Bestalling som Hofmaler og Forgylde. Byggede syd for Charlottenlund skov ejendommen Treuensand (Getreunsand) og i 1739 det fornemme Ildebrandshus, Valkendorfgade 36, København.³⁸ Legatstifter

Hans skifte påbegyndes 23. oktober 1780 og slutter først 21. november 1786. Ifølge en opgørelse foretaget ved terminen 11. december 1784 var der i boet obligationer for 119.850 rigsdaler, og renterne heraf var lidt over 2.277 rigsdaler. I hans hjem fandtes 103 malerier, og på hans ejendom ved Strandvejen, Getreunsand (Treuensand), var der 86.²⁶ Epitafium i Helligåndshuset.

Af den betydelige formue, han efterlod sig, gik kun en ringe del til legater for Københavns fattige og Sct. Hans Hospital.

Hovedparten er et familiefideikommis,²⁷ hvor efterkommere af hans og hustruens familie op til i dag har kunnet modtage beløb til bl.a. brudeudstyr.

For at kunne modtage legatportioner har efterkommerne gennem tiderne skullet indsende diverse attester, bl.a. vedrørende fødsel og vielse for at bevise deres tilhørsforhold til legatstifteren. Stiftelsen eksisterer den dag i dag, og dens arkiv opbevares på Stadsarkivet i København. Børn: 5. generation, nr. 60-62.

Børn af nr. 5, Christian Philip Zachariassen Getreuer:

26. *Et barn*, † i maj 1683 i Odense Sct. Knuds.

27. *Zacharias Philip Zachariassen Getreuer*, * ca. 1683 i Odense, begr. 29. december 1730 i Københavns Helligånd. – Hofmaler. – ~? (Ikke i de fynske købstæder) med *Anne Marie Wildwasser*, * ca. 1685, † 12. december 1755 i København Vor Frue.

Efter endt læretid hos faderen bliver han svend 6. februar 1704, samme dag som malerlavet stiftes. Havde afleveret 3 tegninger, der er lavet i tiden 14.–18. januar 1704.¹⁵ Mester 19. februar 1710. Noget borgerskab ses han ikke at have erhvervet, men ikke desto mindre opsiges han dette 11. maj 1712. Sælger 30. marts 1712 sit hus i Klaregade (købt 30. september 1709 af faderen),¹⁶ og rejser til København, hvor han i 1716 får bestalling som hofmaler. Udfører maler- og forgyldearbejder på de kongelige slotte, og især på Fredensborg.

Efter hans død fortsætter enken forretningen og har bl.a. i årene 1731–34



Tegning af Zacharias Philip Getreuer.

arbejder på Hirschholm.²⁸ Epitafium i Vor Frue kirke.³⁶ Børn: 5. generation, nr. 63-68.

28. *Ellen Cathrine Christiansdatter Getreuer*, * ca. 1685 i Odense, † efter 14. juli 1725. – ~ 1° 9. februar 1706 i Odense Sct. Knuds, med malermester *Claus Johansen Harder*, * juni 1659 i Odense, † 19. februar 1712 i Odense Sct. Hans. Børn: 5. generation nr. 69–70.
 ~ 2° 9. maj 1713 i Odense Sct. Hans, med skræddermester *Jens Nielsen Hører*, dbt. 27. december 1685 i Fåborg, begr. 16. februar 1724 i Odense Sct. Hans. Børn: 5. generation nr. 71.
 Hun var i live 1725 (faderens skifte), men ses ikke død i Odense. Muligvis rejst til København, da hendes broder (nr. 27) derfra i en erklæring til skifteretten siger, at han ikke ved, hvor hans søstre (nr. 28 og 30) opholder sig.
Claus Johansen Harder er søn af maler *Johan Danielsen*, der 2. gang var gift med *Birgitte Jakobsdatter*.¹¹ Var gift 1. gang med enken *Gedske Diderichsdatter*, som døde i 1705. Er i årene 1699–1700 nævnt som »aftachtet Rytter«.¹¹
 Medstifter af malerlavet 6. februar 1704 sammen med svigerfaderen og andre af medlemmerne af konens familie.
Jens Nielsen Hører er søn af *Niels Jensen Hører* i Fåborg. Får borgerskab som skrædder 5. april 1713, men er ved sin død nævnt som konsumtionsbetjent. Børn: 5. generation, nr. 69-71.
29. Et barn, * maj 1687 i Odense Sct. Knuds, † maj 1687 i Odense Sct. Knuds.¹⁰
30. *Elisabeth Pernille Christiansdatter Getreuer*, * omkring 1690 i Odense Sct. Knuds, † efter 14. juli 1725 i København. – ~ 1° 4. februar 1712 i Odense Sct. Knuds, med maler *Hans Hansen*, dbt. 24. juni 1681 i Nyborg, begr. 8. januar 1715 i Nyborg. Børn: 5. generation nr. 72.
 ~ 2° 3 november 1715 i Nyborg, med malermester *Jacob Jochumsen Brunbuhr*, * i Lübeck.¹³ † efter 14. juli 1725 i København. Børn: 5. generation nr. 73.
 Elisabeth Pernille var 1725 (faderens skifte) bosat i København. Videre skæbne ukendt. Se bem. ved hendes søster (nr. 28).
Hans Hansen er søn af malermester i Nyborg *Hans Jensen* og dennes 1. hustru, *Anne Rasmusdatter* (+ 28. november 1683). Faderen var også medstifter af lavet i 1704.
Jacob Jochumsen Brunbuhr får borgerskab 10. marts 1717, men har boet i Odense fra før 1712. Er dette år udnævnt til værge for børnene af nr. 28s 1. ægteskab. Værgemålet overtages 3. april 1720 af morfaderen (nr. 5), »Som Brunbuhr Maller, er her fra Byen bort Rømt«. Hans ejendele sælges ved en auktion for 11 rigsdaler.²⁹ Får et barn begravet juli 1718, og er så rejst

(rømt) til København før 1720. Familiens videre skæbne ukendt. Børn: 5. generation, nr. 72–73.

31. *Christian Peter Christiansen Getreuer*, * 16. januar 1695 i Odense Sct. Knuds,²⁷ † 3. februar 1730 i Ønslev (Falster). – Præst. – ~ 8. december 1723 i København, med *Dorthea Cathrine Nielsdatter Kamp*. Kom 1705 i skole under rektor Thomas Birkerod. Student 1713 og teologisk eksamen 2. august 1714. Efter 2 år som huslærer på Sjælland var han fra 1. december 1716 til 1721 på Valkendorfs kollegium. Blev 14. februar 1723 beordret at prædike for kong Frederik IV, hvorefter han uden ansøgning 2. april 1723 blev kaldet som præst til Ønslev og Eskildstrup, ordineret 30. april og indsat 30. maj. Det siges, at han var en lykkelig poet, der arbejdede på at sætte adskillige gamle salmer på bedre toner og vers.¹ Udgiver af diverse skrifter og vers³⁰ og korresponderede med Karen Brahe på Østrupgård.³¹ Har ved faderens død 1725 en strid med familien om arven. Havde i årene 1714–20 modtaget diverse naturalier og kontante ydelser, der beløber sig til ca. 233 rigsdaler. Men stridens æble er en obligation, dateret 23. marts 1720, der med renter har en værdi af lidt over 84 rigsdaler. Under et besøg hos faderen 30. april 1724 skal denne have lovet ham, at han aldrig ville fordre den indløst. Tilskriver faderens alder og skrøbelighed, at aftalen ikke er noteret. Hans søskende protesterer kraftigt mod, at han vil unddrage sig at betale obligationen. Det ender med, at han ingen arv får efter faderen.¹⁷ *Dorthea Cathrine Nielsdatter Kamp* var datter af kasserer ved Københavns tugthus, *N. Reinholdsen Kamp* og *Dorthea Margrethe Barfod* (født ca. 1665, død 1724 hos datteren). Efter sin mands død fik hun bolig i Eskildstrup Annexgård. Flytter ved påsken 1736 til Nykøbing F.,¹ hvor hun gifter sig 2. gang 13. maj 1737 med kræmmer i Nykøbing *Joachim Andreasen Bødker*, der døde 14. februar 1750.³⁰ Børn: 5. generation, nr. 74–77.
32. *Et barn*, † januar 1697 i Odense Sct. Knuds.¹⁰
33. *Johan Jacob Christiansen Getreuer*, dbt. 10. april 1700 i Odense Sct. Knuds, † 21. maj 1732 i Københavns Helligånd. – Maler. – ~ 20. januar 1723 i Nakskov med *Birthe Elisabeth Hendrichsdatter Harder*, * ca. 1702, begr. 16. juni 1731 i Københavns Helligånd. Efter en læretid på 6 år hos sin fader bliver han svend 16. december 1718. Afleverer samme dag 4 tegninger, der er lavet i tiden 5.–10. oktober 1718.¹⁵ Er en tid maler i Nakskov, men boede ved sin død i København, Kokkegade. Skulle da have været gift med malerenken Magdalene, Sl. Rýders, men døde inden vielsen.



Tegning af Johan Jacob Getreuer.

Hun var datter af malermester i Nakskov *Hendrich Johansen Harder* og *Anne Marie Hansdatter* (død 1727). Børn: 5. generation, nr. 78–80.

34. *Jørgen Christopher Christiansen Getreuer*, dbt. 21. marts 1702 i Odense Sct. Knuds. † efter juli 1757. – Bogbindermester. – ~ 1^o 1724–25 (trolovet 8. november 1724, men vielsen ses ikke indført) i Odense Sct. Knuds med *Cathrine Marie Henriksdatter Roerbach*, † før september 1753. – Barn: 5. generation nr. 81. – ~ 2^o 27. september 1753 i Odense Vor Frue med *Karen Stephansdatter*. – Ingen børn.

I lære 31. marts 1717 hos Gregers Jensen Rasch (gift med 3. generation, nr. 9), svend 8. januar 1721 og mester i lavet 30. juli 1725.

Erhverver 30. marts 1726 borgerskab, der senest opsiges i maj 1728. I lavets protokol under datoen 29. maj 1755 står, at han har » . . . fra den 24. May 1728 til den 10de Julij 1750, staaet i Hans Majets. Krigs tjeneste . . .«. » . . . Men end og der efter uagtet hand har veret ved Krigs tienisten, som frie Mand, stedse øvet og brugt Professionen, samt desuden paa nye Vundet sit borgerskab . . .«²¹ den 28. januar 1755.¹³ Odense Hrd. gejstlige skifteprotokol fortæller under datoen 29. juli 1741, at han da var ved det Bornholmske Regiment. Havde penge til gode i boet efter Ingeborg Hansdatter, enke efter præsten i Gamborg sogn.

Han underskriver 12. juli 1756 lavsprotokollen og forsvinder på et eller andet tidspunkt derefter fra Odense.

Cathrine Marie Henriksdatter Roerbach var gift første gang med *Johan Daniel Liebe* (se 4. generation, nr. 14).

Karen Stephensdatter var enke efter en *Hans Nielsen* i Påskestræde.

Forannævnte personers videre skæbne og død er ukendt. Barn: 5. generation, nr. 81.

35. *Anne Margrethe Christiansdatter Getreuer*, dbt. 9. maj 1716 i Odense, Sct. Knuds, begr. 13. oktober 1718 i Odense, Sct. Knuds.
36. *Friderich Christian Ublacher Christiansen Getreuer*, dbt. 12. marts 1720 i Odense, Sct. Knuds. Kandestøber. ~2^o juni 1747 i Roskilde Domkirke med enken *Marie Christensdatter*.
Er ved moderens skifte i 1745 og sin vielse i 1747 nævnt som kandestøber i Roskilde.
Har kun 2 børn til dåben i Roskilde indtil 1758. Må være flyttet fra byen, da de ikke er nævnt i mandtallet fra 1753 og ikke findes i skifteregisteret.
Børn: 5. generation, nr. 82–83.

Barn af nr. 9, *Anne Cathrine Zachariasdatter Getreuer*:

37. *Inger Gregersdatter*, * ca. 1690–92 i Odense. Fødte 1709 et barn uden for ægteskab og udlagde som barnefader soldat *Jens Jørgensen*.
~ 23. januar 1714 i Odense, Sct. Knuds, med rytter *Christopher Christophersen Smidt*.
1 barn.
Ved første barns fødsel boede Inger »... bag skolen...« hos Margrethe Knapmagers. Der var blevet »... lagt vind...« på barnet i Rendsborg.
Christopher var rytter under ritmester Droskilds kompagni.
Ovennævnte personers videre skæbne er ukendt.
Børn: 5. generation, nr. 84–85.

Børn af nr. 12, *Cathrine Christiansdatter Getreuer*:

38. *Anne Marie Nielsdatter Bay*, dbt. 17. juli 1698 i Gøl sogn, † før 1709.
39. *Lauritz Nielsen Bay*, dbt. 13. juni 1700 i Gøl, † før 1792 uden livsarvinger.
40. *Christen Nielsen Bay*, dbt. 16. juli 1702 i Gøl, † før 1792 i København uden livsarvinger.
41. *Søren Nielsen Bay*, dbt. 16. november 1704 i Gøl, † 7. marts 1753³³ i København (ant. Sct. Nicolai). Guldsmedemester. ~ efter 25. oktober 1745 i København Sct. Nicolai med *Mette Sophie Jonsen*, * i København, † 9. oktober 1753³³ i København (ant. Sct. Nicolai).
Hvor han har stået i lære vides ikke. Hans tidligst kendte arbejde er stemplet i 1740.³² Får 16. september 1743 borgerskab i København og boede ved sin død 1753 i Møntergade.

Mette Sophie Jonsen var datter af guldsmed *Niels Jonsen* og *Karen* . . .³³ Hendes bror *Christopher Jonsen* var en af sin tids kendteste guldsmede.³²
Børn: 5. generation nr. 86–88.

42. *Margrethe Nielsdatter Bay*, dbt. 20. oktober 1707 i Gøl, † før 1792 uden livsarvinger.

43. *Anne Marie Nielsdatter Bay*, dbt. 20. oktober 1709 i Gøl, † 17. august 1792 i Gøl. ~ 12. december 1743 i Gøl med skoleholder *Niels Laursen Brøndlund*, * ca. 1696, begr. 25. april 1762 i Gøl.

Niels Laursen Brøndlund var 1746 subsitit for degnen *Printzler*. Blev skoleholder i Østre skole, Gøl sogn, hvor det 1762 skrives om ham, at han » . . . med Berømmelse havde forestaaet . . . « skolen.³⁵

Ved folketællingen 1787 var hun » . . . uden Slægtninge . . . « og » . . . Underholdes i Skole Huuset ved Folkets Godgjørenhed . . . «.

Skiftet 1792 fortæller, at hendes eneste arvinger var brødrene *Christen* og *Søren* i København, som begge er døde; førstnævnte uden livsarvinger.

En tilsyneladende arving, *Christen Sørensen Bay*, sender et brev, dateret »Øddis Bramdrup ved Colding 17 Dec 1792«, til skifteretten hvor han anmelder at ville legitimere sig som arving. I brevet står der, at han var »en Søn af hendes Broder *Søren Bay* i Kolding. Denne min Fader *Søren Bay* var ved Kleinsmed *Haandværket* i Kiøbenhavn og kom til Kolding hvor han brugte *Karetmagerhaandværket* og døde for ungefær en 15 Aar siden, og da jeg ogsaa er fød i Kolding. Min farbroder *Christian* er død uden Livsarvinger og jeg har ingen Sødskende«. – Han er ikke født i Kolding 1736–54, men 10. august 1777 begravnes en *Søren Hjulmand*. Det passer sammen med, at faderen skal være død i 1777. At denne skal have ernæret sig som eller ved *karetmagerhåndværket*, kan også passe ind i »billedet« med, at han var *hjulmand*.

Christen Sørensen Bay vil altså bevise sin arveret, men provsten fremlægger nogle beviser og i protokollen står »Her af er det da klart at meerbemeldte *Christen Sørensen Bay* aldeles har manglet udi Opfyldelse af hans udi Skrivelse til Provsten gjorte Løfte om at legitimere sin arverettighed«, også efter at »Proclamma nu rimelig er udløbet«. Så inden 24. juni 1793 får han ikke bevist sin påstand.³⁴

Om der her var tale om et forsøg på svindel, eller det blot var tilfældighedernes spil med navne og bostæder, lader sig næppe bevise.

Børn: 5. generation nr. 89–91.

44. *Albert Nielsen Bay*, dbt. 25. marts 1711 i Gøl, † før 1792 uden livsarvinger.

45. *Kirstine Nielsdatter Bay*, dbt. 6. juli 1712 i Gøl, † før 1792 uden livsarvinger.

Femte generation

Barn af nr. 14, Mette Cathrine Johansdatter Getreuer:

46. *Dødfødt dreng*, begr. 7. august 1716 i Odense, Sct. Knuds.

Børn af nr. 19, Johan Daniel Johansen Getreuer og Charlotte Amalie Köcher

47. *Dødfødt barn*, begr. 30. marts 1725 i Odense, Sct. Knuds.

48. *Dødfødt barn*, begr. 9. marts 1726 i Odense, Sct. Knuds.

49. *Sophie Johansdatter Getreuer*, dbt. 16. januar 1727 i Odense, Sct. Knuds, † efter 1790 i København. ~ 12. december 1753 i København Helligånd med visitør *Christian Andreas Dam*, * ca. 1721, begr. 25. juni 1763 i København Helligånd.

Deres børn

a. *Johan Daniel Dam*, dbt. 22. januar 1757 i København Helligånd. Malerfrimester. ~ 8. februar 1788 i København Helligånd med *Christine Mathilde Krøyer*.

b. *Charlotte Amalie Dam*, * 3. august 1759 i København Vor Frue.

c. *Christian Getreuer Dam*, * 13. september 1760 i København Vor Frue. ~ 22. september 1797 i København Helligånd med *Kirstine Maria Hiorth*.

d. *Christian Andreas Dam*, dbt. 29. november 1763 i København Vor Frue.

50. *Marie Christiane Johansdatter Getreuer*, dbt. 9. marts 1729 i Odense, Sct. Knuds, † 20. januar 1789 i København Helligånd. ~ Gift (ikke i København) med sergent ved søetaten *Andreas Lystrup*, † efter 1787.

Andreas Lystrup nævnes også som divisionskriver ved søetaten. Har skrevet et bryllupsdigt (dat. 19. maj 1762) til svogeren *Christian Ottho Johansen Getreuer*; findes på Det kgl. Bibliotek.³⁶

Deres børn

a. *Charlotte Amalie Lystrup*, dbt. 28. august 1761 i København Holmens. ~ 14. januar 1791 i København Holmens med skipper *Andreas Johansen Langballe*.

b. *Niels Lystrup*, dbt. 12. november 1764 i København Holmens.

51. *Johanne Friderica Johansdatter Getreuer*, dbt. 27. august 1731 i Odense, Sct. Knuds, begr. 7. juli i Odense, Sct. Knuds.

52. *Christian Ottho Johansen Getreuer*, dbt. 5. august 1733 i Odense, Sct. Knuds, begr. 21. juni 1784 i København Helligånd. Hofmaler og forgylder. ~ 19. maj 1762 i København Sct. Nicolai med *Magdalene Schiøller*, * 30. januar 1739 i København,²⁸ † 13. oktober 1785 i København Helligånd.

Efter endt læretid hos faderen blev han svend 1752. Mester i lavet 1761 og

tager samme år borgerskab som maler. Får 1779 bestalling på at være hofmaler og forgylder. Udfører arbejder på de kongelige slotte²⁸ og arvede al malergrejet efter nr. 25, legatstifteren.²⁶ Boede i Skindergade 72 og døde ved et apoplektisk tilfælde.

Magdalene Schiøller, der var datter af maler *Schiøller* i København, fører til sin død forretningen videre.

Til deres bryllup forfattede hans svoger, Andreas Lystrup (gift med nr. 50), et digt, som findes i en samling af personalhistoriske viser på Det kgl. Bibliotek.³⁶

Deres børn

- a. *Johan Christian Daniel Getreuer*, * 2. december 1766 i København Helligånd, begr. 4. marts 1769 i København Helligånd.
- b. *Johan Daniel Getreuer*, * 6. juli 1772 i København Helligånd, † 1801 i København. Malermester. ~ i maj 1796 i København Trinitatis med *Anna Margrethe Hansdatter* (~2° med 58a).
- c. *Hans Christopher Getreuer*, * 1. april 1776 i København Helligånd, begr. 30. august 1777 i København Helligånd.

53. *Johan Frederik Johansen Getreuer*, * 1735 i København, begr. 20. marts 1736 i København Helligånd.

Børn af nr. 24, Elisabeth Margrethe Johansdatter Getreuer:

54. *Hans Diderich Rønnow*, * ca. 1730, † 29. marts 1798 i København Holmens. Skibstømmer ved Holmen. ~1° 1. oktober 1762 i København med *Arianke Ellingsdatter Fuglsten*, * ca. 1722 i København, † i marts 1764 i København. Ingen børn.

~2° 19. april 1765 i København Holmens med *Dorothe Weddel Morup*, * 17. oktober 1736 i København Holmens, † 27. juni 1798 i København Holmens. – Deres børn

- a. *Jørgen Eylert Rønnow*, dbt. 10. februar 1766 i København Holmens, † 5. december 1829 i Grinderslev. Skrædder. ~ 4. juni 1790 i København Holmens med *Bodil Kirstine Andersdatter*, dbt. 20. maj 1768 i København Holmens, † 30. januar 1848 i Grinderslev.

At lære skrædderfaget skyldes nok at han »i sin ungdom er bleven krøbling«.²⁶ Forlader sin lære- og arbejdsplads gennem 9 år hos sal. Schousboes, og får 9. juni 1790 borgerskab som øltapper. Konen får 18. marts 1801 borgerskab som jordemoder. Familien rejser efter 1811 til Jylland.

- b. *Christian Adrian Rønnow*, dbt. 2. februar 1770 i København Holmens.
- c. *Elisabeth Wedel Rønnow*, dbt. 10. juli 1773 i København.
- d. *Anne Cathrine Rønnow*, dbt. 28. juni 1775 i København Holmens.
- e. *Christina Birgitte Rønnow*, dbt. 2. januar 1778 i København Holmens.

55. *Marie Sophie Rønnow*, † før 1787 i København.²⁶ ~ med hyrekusk *Abraham Brochmann* – Deres børn:
- Kirstine Brochmann*, ~ efter 11. oktober 1779 i København Sct. Nicolai med hyrekusk *Søren Jørgensen (Fynboe)*.³³
 - Christiana Birgitte Brochmann*, * 10. februar 1761.²⁶ ~ 13. oktober 1779²⁶ med *Søren Jensen*.
56. *Lisbeth Johanna Rønnow*, *1733, dbt. 6. sept. s. å. i Pårup, † 19. maj 1795 i København Trinitatis. ~1° med kældermand *Niels Jensen*, * ca. 1717, begr. 7. maj 1786 i København Trinitatis. Ingen børn.
~2° 2. maj 1787 i København Trinitatis med tjener og lysestøber *Christian Poulsen Riis*, † før januar 1789 i København. I 1786 boede familien på Kultorvet, og i 1795 i St. Gertrudsstræde 84–85. – Ingen børn.
57. *Christiane Caroline Rønnow*, * ca. 1738, begr. 12. december 1776 i Gentofte. ~ 23. september 1768 i Gentofte med gartner *Valdemar Nicolai Didie*, * ca. 1737, † før 1787 i København.
Var ansat hos gehejmeråd Gram på Jægersborg. – Deres børn:
- Birgitte Elisabeth Didie*, * 16. april 1769 i Gentofte.
 - Carl Christian Didie*, * 6. maj 1772 i Gentofte.
 - Caroline Christine Didie*, dbt. 7. oktober 1774 i Gentofte.
58. *Johan Bernt Rønnow*, dbt. 23. okt. 1740 i Lumby (Fyn), † før 1786 i Kbh. Malermester. ~ maj 1771 i Kbh., Sct. Nicolai med *Anne Cathrine Storch*, * ca. 1748, † 14. feb. 1794 i Kbh. Trinitatis. – Deres børn
- Carl Frederik Rønnow*, dbt. 9. aug. 1775 i Kbh. Vor Frue. Maler. ~ 28. dec. 1801 i Kbh. Vor Frue med enke *Anne Margrethe Hansdatter*. ~1° med 52 b.
 - Berndt Adolph Rønnow*, dbt. 22. aug. 1776 i Kbh. Vor Frue, † før 1778 i Kbh.
 - Berndt Adolph Rønnow*, dbt. 6. feb. 1778 i Kbh. Vor Frue, † før 1787 i Kbh.
 - Marthe Marie Rønnow*, dbt. 2. nov. 1781 i Kbh Vor Frue.
59. *Christian Peitter Rønnow*, dbt. 12. feb. 1744 i Lumby (Fyn), begr. 18. feb. 1780 i Kbh. Helligånd. Malermester. ~ med *Anne Marie Nielsdatter*, † efter 1786 i Kbh.1752
Han døde af forrådnelsesfeber. Hun var da indlagt på Frederiks Hospital og kom hjem kun få dage før der holdes skifte efter ham den 26. maj 1780. Boede til leje i Klosterstræde 54.³³ – Deres børn:
- Johan Andreas Rønnow*, dbt. 16. nov. 1774 i Kbh.²⁶
 - Christian Bernt Rønnow*, * 2. aug. 1777 i Kbh.²⁶

Børn af nr. 25, Christian Peiter Johansen Getreuer:

60. *Marie Getreuer*, dbt. 1. feb. 1736 i Kbh. Helligånd, begr. 12. nov. 1737 i Kbh. Helligånd.
61. *Johan Thomas Getreuer*, dbt. 20. marts 1737 i Kbh. Helligånd, begr. 28. okt. 1740 i Kbh. Helligånd.
62. *Johan Thomas Getreuer*, dbt. 17. marts 1741 i Kbh. Helligånd, begr. 22. juni 1742 i Kbh. Helligånd.

Børn af nr. 27 Zacharias Philip Christiansen Getreuer:

63. *Christiana Frideriche Zachariasdatter Getreuer*, dbt. 14. okt. 1711 i Odense Sct. Knuds, † efter 12. dec. 1755 (moderens skifte). ~ med maler *Friderich Krügel*, † 13. april 1738 i Kbh. (ant. Sct. Nicolai). Ved hans skifteslutning 14. juli 1745 er nævnt, at han døde 13. april 1738, enken logerede i Rosengade. Ejede intet.³³

Deres børn:

- a. *Anne Marie Krügel*, * ca. 1733 ant. i Kbh.
- b. *Johan Krügel*, * ca. 1734 ant. i Kbh.
- c. *Christiane Krügel*, * ca. 1738 ant. i Kbh.
64. *Margrethe Sophie Zachariasdatter Getreuer*, dbt. 23. jan. 1715 i Kbh., Sct. Nicolai, † efter 12. dec. 1755 (moderens skifte). ~ 20. dec. 1748 i Aalborg Vor Frue med maler *Lorentz Rogenbuch (Rachenbuch)*, * 1690, begr. 21. nov. 1753 i Aalborg Budolfi.
- Var ved sit skifte »forhen Borger og Maler«. Det må antages, at han er tysk af fødsel, da en bror og søster i Hamborg, samt en søster i Lübeck er hans arvinger. Boet var meget fattigt og enken håber, at kunne beholde sengeklæderne, »saa som hun er Syg og skrøbelig og har ey mindste at ligge paa uden samme«. Ingen børn.
65. *Cathrine Marie Zachariasdatter Getreuer*, dbt. 14. okt. 1718 i Kbh., Sct. Nicolai, † før 12. dec. 1755 (moderens skifte) uden livsarvinger.
66. *Ulrikka Eleonora Zachariasdatter Getreuer*, dbt. 22. april 1721 i Kbh., Sct. Nicolai, begr. 21. april 1791 i Bislev, Jylland.
- Ugift. Tjente 1755 hos friherreinde Juul på Lundbæk hovedgård. Boede ved sin død i Lundbæk mølle.
67. *Louise Zachariasdatter Getreuer*, * i Kbh.
- Var 1755 (moderens skifte) ugift. Se uidentificeret Getreuer (side 188).

68. Et barn, † før 12. dec. 1755 (moderens skifte).

Børn af nr. 28, Ellen Cathrine Christiansdatter Getreuer:

69. *Johan Christian Clausen*, * 3. juli 1707 i Odense, Sct. Hans.

70. *Zacharias Philip Clausen*, * 6. okt. 1710 i Odense, Sct. Hans.

71. *Claus Jensen Hører*, dbt. 21. juli 1716 i Odense, Sct. Hans.

Nr. 69–71 ses ikke viede eller døde i Odense og intet om dem i laugs- og borgerskabsprotokollerne.

Børn af nr. 30, Elisabeth Pernille Christiansdatter Getreuer:

72. *Ane Margrethe Hansdatter*, dbt. 7. april 1715 i Nyborg.

Ender antagelig sine dage i Kbh.

73. *Jochum Christian Brunbuhr*, dbt. 25. feb. 1717 i Odense, Sct. Knuds, begr. 5. juli 1718 i Odense, Sct. Knuds.

Børn af nr. 31, Christian Peter Christiansen Getreuer:

74. *Nicolai Christian Christiansen Getreuer*, * 23. dec. 1724 i Ønslev, † 15. sept. 1771 i Gundslev. Præst. ~ okt. 1760¹ med *Karen Sophie Falck*, * ca. 1729, † 12. sept. 1789 i Nykøbing F.

Efter en del privatundervisning kom han påsken 1736 i Nykøbing Latinskole. Stedfaderen overtaler ham dog året efter til at gå i handelslære. Men bl.a. grundet på dennes senere økonomiske forhold kom Nicolai Christian 1740 påny i latinskolen, hvorfra han blev student 1744. Er i årene 1744–49 huslærer, mest på Lolland. Kom 1750 til Kbh., hvor han dels underviser og dels understøttes af fætteren Christian (nr. 25). Indtil han i 1758 blev kaldet som residerende kapellan for Landet, Ryde og Ågeby, havde flere af de københavnske præster benyttet ham som hjælpeprædikant. Virkede i årene 1758–62 også som degn i Ryde sogn og bliver 1762 præst i Gundslev.¹ Havde 1752 forfattet et skrift til dronning Juliana Maria.³⁰ – Deres børn

a. *Christiana Charlotta Friderica Getreuer*, dbt. 5. maj 1762 i Ryde. ~ 17. feb. 1786 i Ulse med gartner på Bregentved *Georg Wilhelm Müller*, * ca. 1760.

b. *Vilhelm Getreuer*, * 9. juli 1764 i Gundslev, begr. 20. juli 1766 i Gundslev.

c. *Christian Peter Getreuer*, * 22. feb. 1767 i Gundslev. – Var 1784 (moderens skifte) som sømand på en rejse til Kina,¹ og nævnes i testamentet 1792 efter sin fæster (se nr. 75).

b. *Simon Getreuer*, * 12. maj 1770 i Gundslev.

Var i årene 1781–88 i Nykøbing Latinskole.¹

75. *Ane Dorthea Christiansdatter Getreuer*, * 9. april 1726 i Ønslev, begr. 26. april 1793 i Kbh. Helligånd.

Ugift. I et testamente fra 1778 bestemmer hun, at hendes broders og søsters børn skal arve lige meget efter hende. Dette ændres i 1792 til, at de to

yingste døtre af søsterens børn skal modtage 375 rigsdaler ud af de 400 rigsdaler, hun arvede efter legatstifteren (nr. 25); de andre skal have hver 5 rigsdaler.

76. *Charlotte Amalie Christiansdatter Getreuer*, * 27. feb. 1728 i Ønslev, † 13. april 1728 i Ønslev.
77. *Charlotte Amalia Christiansdatter Getreuer*, * 13. marts 1729 i Ønslev, † 10. maj 1784 i Vålse. ~ 17. okt. 1747¹ med præst *Johan Henrich Abrahamsen Schrøder*, * 6. april 1705 i Torkildstrup, † 27. maj 1758 i Vålse.
Han er søn af præst *Abraham Mortensen Schrøder* og var student 1725 fra Nykøbing. Blev 1731 præst på Anholt, men efter stridigheder 1733 med øens ejer, etatsråd Fr. Rostgård, forflyttes han 1735 til Vålse. ~ 1^o 6. sept. 1729 i Nykøbing F med datter af vandmøller *Lars Hold* og *Anna Thomasdatter Flindt*, *Bodil Larsdatter Hold*, som † 25. jan. 1747.¹ – Deres børn
- Bolette Johanne Schrøder*, * 21. jan. 1750 i Vålse, † 7. juli 1787 i Stavanger. ~ 2. maj 1777 i Vålse med byfoged, byskriver og postmester i Stavanger, Norge, *Jens Andreas Guldberg*, * 8. dec. 1732 i Nykøbing F eller Sverige,³⁷ † 26. marts 1792 i Stavanger.
 - Abraham Schrøder*, dbt. 6. sept. 1751 i Vålse, begr. 11. sept. 1752 i Vålse.
 - Christian Peter Schrøder*, * 6. jan. 1753 i Vålse, begr. 30. okt. 1753 i Vålse.
 - Dorthea Catarina Schrøder*, * 12. april 1754 i Vålse, † 20. maj 1804 i Kbh. Helligånd. ~ 21. nov. 1784 i Kbh. Helligånd med forvalter ved Assistenshuset i Kbh. *Lars Fogh*, * ca. 1753, † 30. maj 1802 i Kbh. Helligånd.
 - Sara Schrøder*, * 24. dec. 1755 i Vålse, † antagelig i Kbh. Ugift og boede 1801 hos søsteren Dorthea.
 - Christian Peter Schrøder*, * 8. okt. 1757 i Vålse, † 1763 i Vålse.

Børn af nr. 33, Johan Jacob Christiansen Getreuer:

78. *Anne Margrethe Johansdatter Getreuer*, dbt. 27. dec. 1723 i Maribo. Videre skæbne ukendt.
79. *Maria Elisabeth Johansdatter Getreuer*, dbt. 6. jan. 1726 i Nakskov, † før 1731 (faderens skifte).
80. *Anne Marie Johansdatter Getreuer*, dbt. 22. feb. 1731 i Nakskov, død kort efter.

Barn af nr. 34, Jørgen Christopher Christiansen Getreuer:

81. *Ide Margrethe Jørgensdatter Getreuer*, dbt. 12. jan. 1727 i Odense, Sct. Knuds, begr. 15. marts 1729 i Odense, Sct. Knuds.

Børn af nr. 36 F. C. V. C. Getreuer:

82. *Else Kirstine Getreuer*, dbt. 23. feb. 1748 i Roskilde Domkirke.

83. *Johan Mathis Getreuer*, dbt. 1. juni 1751 i Roskilde Domkirke. Nr. 82–83. Videre skæbne ukendt.

Børn af nr. 37, Inger Gregersdatter:

84. *Sacharias Jensen*, dbt. 20. dec. 1709 i Odense, Sct. Knuds, begr. 8. jan. 1710 i Odense, Sct. Knuds.
85. *Hans Christophersen Smidt*, dbt. 4. dec. 1715 i Odense, Sct. Knuds, begr. jan. 1716 i Odense, Sct. Knuds.

Børn af nr. 41, Søren Nielsen Bay

86. *Niels Bay*, dbt. 3. sept. 1746 i Kbh. Helligånd, † før marts 1753 (faderens skifte).
87. *Christopher Bay*, dbt. 8. dec. 1747 i Kbh. Helligånd, † før marts 1753 (faderens skifte).
88. *Cathrine Dorothea Bay*, dbt. 25. april 1749 i Kbh. Sct. Nicolai. Videre skæbne ukendt.

Børn af nr. 43, Anne Marie Nielsdatter Bay:

89. *Laurids Nielsen Brøndlund*, dbt. 14. marts 1745 i Gøl, begr. 7. juli 1748 i Gøl.
90. *Niels Nielsen Brøndlund*, dbt. 18. dec. 1746 i Gøl, begr. 4. juni 1747 i Gøl.
91. *Laur Nielsen Brøndlund*, dbt. 14. dec. 1749 i Gøl, † før 1762 (ikke nævnt i faderens skifte).

Uidentificeret Getreuer:

Louise Getreuer, * ca. 1735, † 28. feb. 1784 i Sorø. Viet i nov. 1761 i Kbh. Vor Frue med enkemand *Jean Baptiste Bachar*, † 1790 i Sorø.

Han var 1746–71 sprogmeister for de kongelige pager, og fra ca. 1773 ved Sorø Akademi.

I Richters dødsfald står, at hun var 49 år. Kirkebogen mangler, så hendes alder kan ikke kontrolleres. Måske er der skrevet forkert i Richter, så hun egentlig skulle være 59 år gammel, og kan så være identisk med nr. 67.

Dette bekræftes delvis af et testamente i Sjællandske Register, sag nr. 254, af 26. maj 1769, mellem ovennævnte. Testamentet er dateret 5. marts 1766, og her bemærkes, at de ingen børn har. Hvis der er skrevet forkert i Richter, skal hun i 1769 være ca. 44 år gammel, og de indsender så testamentet, fordi de ikke regner med at få børn.

Mange kunde have gjort det bedre
 alle kunde have gjort det anderledes
 men sådan har jeg nu gjort det, og
 hvis jeg ikke havde gjort det, var
 det måske aldrig blevet gjort.

(Jørgen Carstens Bloch, 1717–73)

Kildehenvisninger

1. Immanuel Barfod: Den falsterske gejstligheds personalhistorie. Bind II, side 269.
2. H. St. Holbeck: Odense bys historie, side 552.
3. Odense Magistrat: Gruppe K, Kæmnerregnskaber.
4. Odense Magistrat: Gruppe K, Regnskaber over kommunale skatter.
5. Jytte Jensen: En undersøgelse af organisationen af byggeriet på Ulriksholm i 1630'rne og 1640'rne.
6. C. Brandts Kirkebogsuddrag, Lao.
7. Fyns Stiftøvrighed: Tamperretsprotokol 1662–1702.
8. Odense Byfoged: Reviderede regnskaber (Rigsarkivet).
9. Odense Magistrat: Gruppe T, Regnskabsprotokoller for fattigvæsenet 1634–82.
10. Odense Sct. Knuds Kirkeinspektion: Hovedprotokoller 1671–1706 og Regnskaber 1638–94.
11. Odense Magistrat: Gruppe K, Regnskaber over kongelige skatter.
12. Aa. F. Blomberg: Odense bys historie. De magre år 1660–1700.
13. Odense Magistrat: Gruppe C, Rådstueprotokoller.
14. Odense Vor Frue Kirkeinspektion: Hovedregnskabsprotokol 1664–91.
15. Odense Malerlav: Lavs- og svendetegningsbøger.
16. Odense Byfoged: Gruppe B II, Skøde- og panteprotokoller 1683–.
17. Odense Byfoged: Gruppe E, Skifteprotokoller 1626–.
18. Wads Sedler, LAO.
19. H. D. Schepelern: Portrætsamlingen i Odense adelige jamfrukloster.
20. Odense Byfoged: Gruppe F, Auktionsprotokoller 1685–.
21. Odense Bogbinderlav: Lavsbog 1694–1861.
22. L. P. From: Odense bogbinderlavs historie.
23. Holger Rasmussen: Bøger og bogbindere i Odense før 1694.
24. Odense Amts Arkiv: Breve fra Odense by, og Landetatens Generalkomisariats breve.
25. J. C. W. og K. Hirsch: Fortegnelse over danske og norske officerer m.fl. 1648–1814.
26. Københavns Stadsarkiv: Getreuers stiftelse, pk. 66 og 74.
27. Bricka: Biografisk leksikon.
28. Weilbachs Kunstnerleksikon: 3. udgave 1947.
29. Odense Byfoged: Gruppe E, Skiftevæsen, Protokol over de umyndiges midler 1671–1721.
30. H. Ehrencrone-Müller: Forfatterleksikon (1926).
31. Karen Brahes Bibliotek: Håndskriftsamlingen (LAO).
32. Jørgen Olrik: Danske guldsmedes mærker og Chr. A. Bøje: Danske guld- og sølvsmedemærker før 1870.
33. Københavns Skiftekommissions Forsegling og Behandlingsprotokoller.
34. Hvetbo Herreds Gejstlige Skifteprotokol 1713–1806.
35. P. M. Rørsig: Skoler og degne i Vendsyssel.
36. Personalhistorisk Tidsskrift: 8. række, 6. bind.
37. A. Falk-Jensen og H. Hjort Nielsen: Jurister 1736–1936.
38. Steffen Lindvald: Fra Sommerland til Villaby.

Gregers Hvidkjær Hansen, f. 1935. Vagtmester ved Landsarkivet for Fyn. Har udgivet: Vejledning i benyttelse af fynske lægdsrullefilm 1790–1862 (Arkivseriens særhæfte 1983). Adr.: Femkanten 7, 5000 Odense C.

Rettelser og tilføjelser til artiklen »Viet paa Svenstrup« i Pht. 1983:1, s. 65 ff.

I familieoversigten side 73 er opstået stregfejl, hvorefter oversigten er misvisende. Oversigten skal opstilles som følger:

Jacob Jørgensen ~ før 1686 Kiersten Pedersdatter	
Johanne Jacobsdatter 1724 ~ 3° Jens Bruun	Marie Jacobsdatter 1712 ~ 2° Tønnes Pedersen
Jacob Tønnesen 1755 ~ Dina C. Hansen	Kirsten Tønnesdatter 1742 ~ Peter J. Neergaard
Marie Ch. Tønnesen 1775 ~ Claus Plum	Jens Bruun Neergaard 1764 ~ Anna Marie Møller
Marie Catr. Plum 1801 ~ Joh. P. Wedel	Slægten Neergaard ældre linie
Helene Marg. Wedel 1841 ~ Frederik Rieper	

Fru *Edith Frederiksen* har om den i artiklen side 68 nævnte *Rebecca Clausdatter Plum* meddelt følgende:

Spørgsmålet om hendes forældre løses gennem indførsel i Afkaldsprotokol 1697–1710, fol. 260 (København Byting, LAK):

Mandag den 24. juli 1702 giver Tønnes Pedersen sin kone Rebecca Clausdatter Bloms formynder Christen Sørensen, brygger, kvittering for arven efter konens forældre, borger og tobaksspinder Claus Blom og Birgitte Henrichsdatter. Arven er tilfalden efter skifte, formentlig begyndt 22.2.1701 og sluttet 10.1.1702.

I samme protokol fol. 353b omtales Tønnes Pedersens kones søster Alhed Catrine Blom og hendes mand Claus Brødesen, borger her i staden, og igen refereres til skiftet begyndt 22.2.1701, sluttet 10.1.1702.

Uanset usikkerhed om stavemåden må det hermed være fastslået, at Rebecca Clausdatter Plum eller Blom er datter af den i Gerhard L. Grove: *Slægten Plum* (1903) side 150 under nr. IV nævnte Claus Plum/Blom og dennes 2. kone Birgitte Henrichsdatter.

Sven Bang var ikke vidende om dette fund i Afkaldsprotokollen, idet dette først fremkom lige omkring hans død.

Et bidrag til analysering af komplicerede anetavler

Af

F. P. Dahlkild

»Mange mennesker får i disse år kendskab til datamaskiner og deres virkemåde. . .«. Således begynder en artikel af K. Albertsen i *Personalhistorisk Tidsskrift 1981* s. 177 under overskriften »Genealogi og databehandling«, hvori der redegøres for muligheder og hidtidige – særlig svenske – fremskridt på dette område.

Som vi i mange år har haft høstmaskiner og derved spares for at høste kornmarker med le, således gør datamater det i dag muligt at behandle datamængder, der tidligere kun med stort besvær og brug af megen tid kunne angribes manuelt, og det kan derfor ikke undre, at også en voksende skare af genealoger tyr til edb med deres materiale.

Nogle problemer omkring en anetavle gjorde det i hvert fald for mig klart, at det var den vej, jeg måtte gå, hvis jeg ville have dem løst, og for adgang til den til formålet nødvendige maskinkapacitet skylder jeg tak til Holte Gymnasium og til Danmarks tekniske Højskole (NEUCC).

Begreberne anesammenfald og aneforskydning er velkendte. Man kan læse i litteraturen om dem, og man kan gøre sine egne erfaringer gennem arbejder med anetavler. Især i tilfælde, hvor det er muligt at nå mange generationer tilbage, kan det være påfaldende, så mange gange én og samme ane optræder i tavlen. Eller – sagt med andre ord – så mange veje der fra pågældende ane fører op til probanden øverst i tavlen, idet hver plads i tavlen definerer en vej op gennem generationerne. Når antallet af veje bliver af størrelsesordenen 100, kan en udredning byde på betydelige vanskeligheder. I det følgende skal beskrives en metode i et sådant arbejde, en metode med anvendelse af edb.

To nummereringssystemer benyttes. Det første til karakterisering af pladsen i anetavlen, hvor – på kendt vis – generationerne nummereres, så probandens generation gives nr. 1, forældrenes nr. 2 osv., og i n'te generation gives pladsen forrest i den »rene mandslinje« nr. 1 og pladsen sidst i den »rene kvindelinje« nr. 2^{n-1} .

Dernæst en nummerering til registreringer af mulige forbindelse: barn – fader – moder. De kendte aner – probanden medregnet – forsynes med hver sit personnr. løbende fra 1 til n, ifald der kendes n personer. Bortset fra nr. 1 til probanden er rækkefølgen i denne nummerering uden betydning. Til hver

person knyttes yderligere to tal, nemlig faderens personnr. eller tallet 0, dersom faderen er ukendt, og moderens nr. eller tallet 0, hvis moderen er ukendt. Til hver person er da éntydigt knyttet et talsæt med tre tal. Et eksempel kan her være på sin plads.

I fig. 1 er konstrueret et tænkt »anegalleri« med 13 personer. Rødderne når fra probanden ned i 7. generation, og for overskuelighedens skyld er en sædvanlig anetavle erstattet med en tegning, hvor personerne er angivet ved kønssymboler, der er forbundne med linjestykker, som viser vejene op til probanden. I symbolerne er indskrevet de respektive personnumre. Man ser, at der går to veje fra den person, der er tildelt nr. 11, op til probanden og ligeledes to veje fra nr. 12. Probandens køn er uden interesse.

I tabel 1. er de før omtalte talsæt svarende til dette galleri opskrevet i et skema (en matrix) med personerne i nummerrække i skemaets første række, fædrene derunder i anden række og mødrene i tredje række. Skemaet – eller matrixen – betegnes med et A, hvorefter A (3,6) – med sædvanlig indicering – står for tallet i 3. række og 6. søjle, altså $A(3,6) = 0$ (moderen til nr. 6 ukendt), $A(2,8) = 10$, $A(1,11) = 11$ osv.

Eksemplet er så enkelt, at man let kan tælle sig frem til, at nr. 11 indtager pladsen: 6. generation nr. 7 og samtidig en anden plads: 7. generation nr. 25. I en helt realistisk situation med et persontal af størrelsesordenen 2000 fordelt på omkring 30 generationer går det ikke så let, men med elektronisk databehandling går det, og et program dertil vil blive beskrevet.

Ideen i undersøgelsen går ud på skridt for skridt at gennemsøge matrixen A begyndende med probanden (nr. 1), gå til dennes fader (i eksemplet nr. 2), næste fader (i eksemplet nr. 4) osv. så langt ned, som »mandslinjen« kendes. Når den er slut (et 0), prøves den sidstes moder. Træffes der også her et 0, prøves den næstsidstes moder og således videre tilbage, indtil et positivt tal træffes, altså en kendt kvindelig ane. Fra hende prøves igen en mandslinje til bunds og således fremdeles. Den sidste person, der derfor sluttes ved, er den »nederste« i den »rene kvindelinje«.

Med andre ord: alle probandens rødder følges til bunds – fra venstre til højre i anetavlen, hvor mandslinjen er yderst til venstre. Gangen i eksemplet skal blive: 1-2-4-13-7-9-11-12-5-6-8-10-11-12-3.

I datamatens lager reserveres pladser til data og til programmets variable. Til den givne datamængde i matrixen A reserveres tre gange så mange pladser som antallet af personer, der arbejdes med. Der reserveres plads til det aktuelle personnr. P, til den aktuelle generation G. Der reserveres mindst så mange pladser til den indicerede variable N (G), der står for den aktuelle persons nr. i den aktuelle generation, som der kan ventes generationer, og det samme antal pladser for en indiceret hjælpevariabel B (G), hvori personnr. efter behov kan gemmes.

Matricen A

1	2	3	4	5	6	7	8	9	10	11	12	13
2	4	0	13	0	8	0	10	11	11	0	0	0
3	5	0	7	6	0	9	0	12	12	0	0	0

Tabel 1.

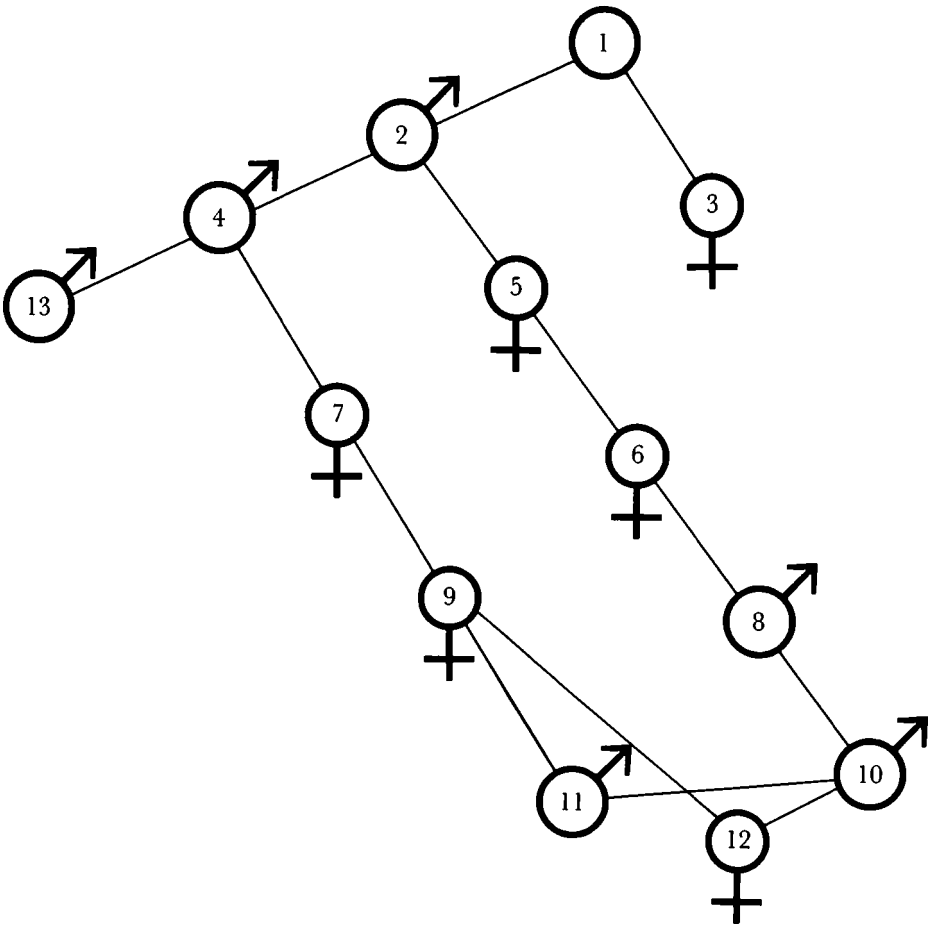

Fig. 1.

Lad programmets foreløbige sigte være på den angivne måde at gennemløbe den givne datamængde og, hver gang et personnr. træffes, at udskrive tre tal: personnr. – generation – nr. i generationen (P, G, N (G)).

I fig. 2 er tegnet et rutediagram for gennemsøgningen og udskrivningen, og forklaringer følger her.

- I Start.
- II Pladser reserveres i lageret til data og variable.
Initialiseringer: $P = 1$, $G = 1$, $N(1) = 1$, $B(1) = 1$.
- III Data indlæses i A.
- IV Udskrivning af P, G og N (G).
- V Et skridt frem: G tælles 1 op.
- VI Er $A(2, P) = 0$?
- VII Ny person: P sættes lig $A(2, P)$, B (G) sættes lig P, N (G) beregnes som $2 \times N(G-1) - 1$ (der peges på en mand).
- VIII Er $A(3, P) = 0$?
- IX Ny person: P sættes lig $A(3, P)$, B (G) sættes lig P, N (G) beregnes som $2 \times N(G-1)$ (der peges på en kvinde).
- X Et skridt tilbage: G tælles 1 ned.
- XI Er G større end 1?
- XII Er N (G) lige? I så fald peges der på en kvinde, hvis forældre da allerede begge er undersøgte.
- XIII Der peges på en mand, og moderen til den foregående person i den fulgte linje bør prøves, hvorfor P sættes lig $B(G-1)$.
- XIV Stop.

Mellem IV og V kan indskydes tællere, der registrerer antallet af forekomster for hver enkelt person eller tæller samtlige besatte pladser i tavlen. Før udskrivningen i IV kan indskydes restriktioner, der f.eks. kun tillader udskrifter for en enkelt person eller for en enkelt generation. Og i IV kan der i stedet for udskrift dikteres en oplagring, der så frembyder en ny datamængde – tilgængelig for behandling på forskellig vis.

Programmet har jeg benyttet til en anetavle for Jørgen Michael Sehested, født 29. februar 1908. Som så levende beskrevet af H. Erik Olesen i *Personalthistorisk Tidsskrift* 16 V, 1977, 227: »Den gamle danske uradel, dens oprindelse og nulevende efterkommere«, løber i en sådan tavle mange rødder sammen, og f.eks. blev jeg fængslet af et mylder af Gyldenstierner.

Jeg forsøgte ved »håndkraft« at rede forbindelserne ud, men det var svært, og først ved at bruge den her beskrevne metode fik jeg tingene på plads. Mit arbejde med denne anetavle er ikke afsluttet, men nye data kan uden besvær

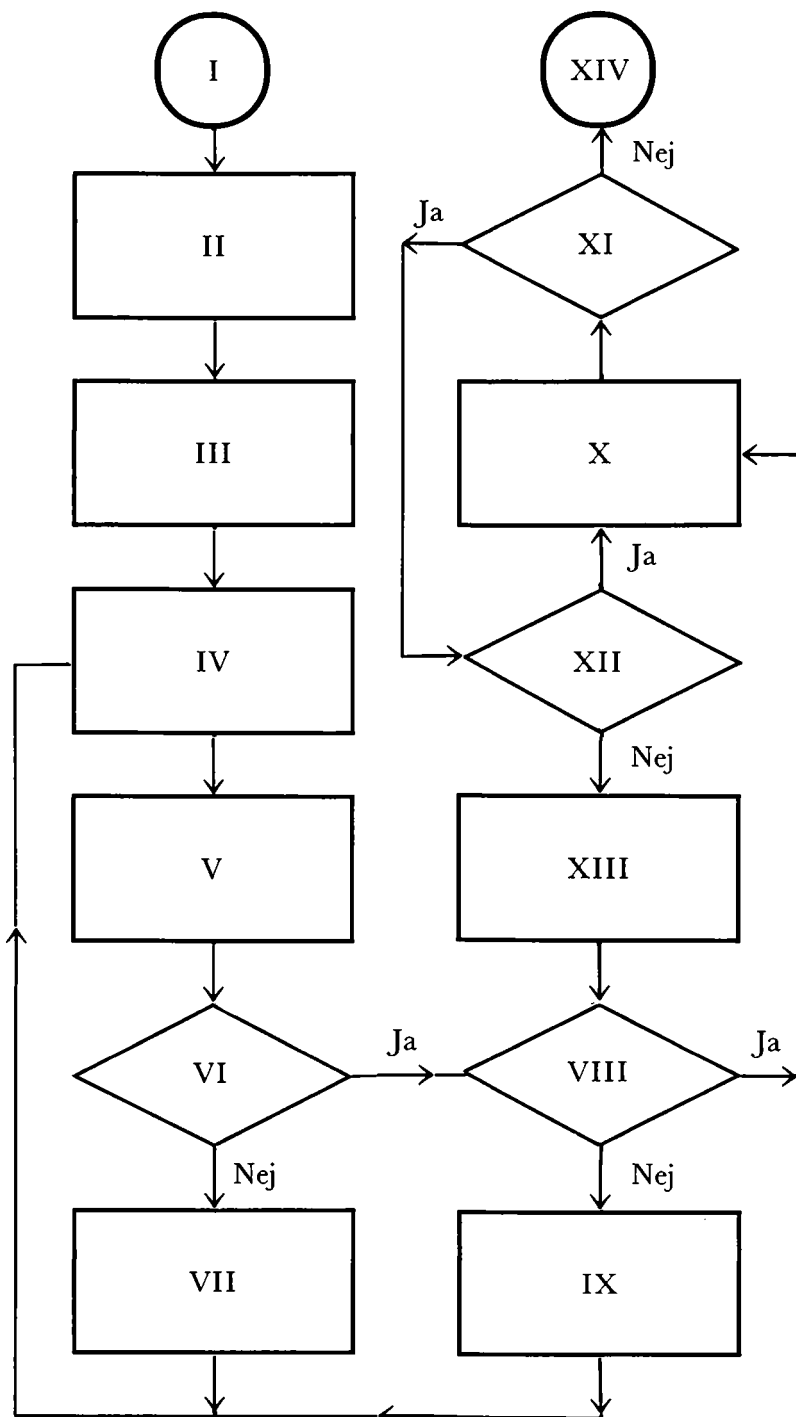

Fig. 2

Gangen i rutediagrammet med det givne eksempel:

I-II-III-IV	①	(udskrift af placering for person ①) claudatur
-V-VI-VII-IV	②	
-V-VI-VII-IV	④	
-V-VI-VII-IV	⑬	
-V-VI	-VIII-X-XI-XII-XIII	(⑬ en mand)
	-VIII-IX-IV	⑦
-V-VI	-VIII-IX-IV	⑨
-V-VI-VII-IV	⑪	
-V-VI	-VIII-X-XI-XII-XIII	(⑪ en mand)
	-VIII-IX-IV	⑫
-V-VI	-VIII-X-XI-XII	(⑫ en kvinde)
	-X-XI-XII	(⑨ en kvinde)
	-X-XI-XII	(⑦ en kvinde)
	-X-XI-XII-XIII	(④ en mand)
	-VIII-IX-IV	⑤
-V-VI	-VIII-IX-IV	⑥
-V-VI-VII-IV	⑧	
-V-VI-VII-IV	⑩	
-V-VI-VII-IV	⑪	
-V-VI	-VIII-X-XI-XII-XIII	(⑪ en mand)
	-VIII-IX-IV	⑫
-V-VI	-VIII-X-XI-XII	(⑫ en kvinde)
	-X-XI-XII-XIII	(⑩ en mand)
	-VIII-X-XI-XII-XIII	(⑧ en mand)
	-VIII-X-XI-XII	(⑥ en kvinde)
	-X-XI-XII	(⑤ en kvinde)
	-X-XI-XII-XIII	(② en mand)
	-VIII-IX-IV	③
-V-VI	-VIII-X-XI-XII	(③ en kvinde)
	-X-XI-XIV	

P: 673 (første 10)

G	N (G)
19	217
20	1217
19	739
19	769
18	513
19	1281
19	1473
19	2049
19	2241
21	9315

Tabel 2

P: 673 (sidste 10)

G	N (G)
22	1039683
22	1039713
22	1042883
23	2085859
22	1043779
22	1043809
21	523267
21	523297
23	2093955
23	2093985

Tabel 3

P: 695 (første 10)

G	N (G)
18	369
20	4657
18	1185
20	4977
20	5057
19	2593
18	1393
20	6113
19	3681
19	3953

Tabel 4

P: 695 (sidste 10)

G	N (G)
22	1038177
22	1038321
21	519393
22	1038833
21	519841
21	521441
22	1042929
21	521889
20	261633
22	1046977

Tabel 5

P: 606 (første 10)

G	N (G)
17	65
18	217
18	289
18	417
17	273
18	601
18	673
18	1057
18	1425
19	2977

Tabel 6

P: 606 (sidste 10)

G	N (G)
19	126225
19	126289
20	252633
19	126865
20	259345
20	259409
21	518873
20	259985
20	261009
21	523417

Tabel 7

P: 636 (første 10)		P: 636 (sidste 10)	
G	N (G)	G	N (G)
20	569	21	521985
20	625	23	2088121
21	1785	23	2088369
21	1937	23	2093233
21	2361	24	4187385
21	2417	24	4187537
22	4977	24	4187825
21	3185	25	8376049
21	3385	24	4188049
21	3441	23	2094513

Tabel 8

Tabel 9

føjes til de allerede indhøstede og benyttes i programmet. Foreløbig har jeg noteret 1967 forskellige aner, der har givet 56.540 pladser i tavlen. Forties skal det ikke, at historisk usikkerhed flere steder må erkendes og dermed usikkerhed i de grundlæggende og de deraf beregnede data.

Det var Gyldenstiernerne, der først gjorde mig nysgerrig. Af en udskrift med 255 placeringer for Erik Nielsen (Gyldenstierne) (begyndelsen af 1300-tallet) kan de første 10 ses i tabel 2 og de sidste 10 i tabel 3 (personnr.: 673).

Man bemærker en tendens i tallene. Anslås antallet af generationer pr. 100 år til 3 (generationslængde findes defineret som gennemsnitlig aldersafstand mellem fædre og sønner), kan der ventes ca. 19 generationer fra Erik Nielsen op til Probanden, og det stemmer med tallene i tabel 2. Men tabel 3 giver 22, hvad der ikke er overraskende, når det betænkes, at tallene i tabel 2 er hentede fra anetavlens venstre side, »mandssiden«, medens tallene i tabel 3 siger noget om aldersforskel mellem mødre og døtre.

Blandt andre navne, der særlig hyppigt optræder i anetavlen kan nævnes Rosenkrantz, og af en udskrift med 124 placeringer af Niels Iversen (Rosenkrantz), der levede i første halvdel af 1300-tallet, er igen de første 10 og de sidste 10 angivne i tabel 4 og tabel 5 (personnr.: 695).

Det er jo det forhold, at søskende – helsøskende eller halvsøskende – optræder som aner, der giver anetab, og når ikke mindre end syv børn af Torbern Bille til Allindemagle og Svanholm med Sidsel Lunge Ovesdatter alle er på tavlen, må det tælle godt. Torberns oldefader Niels Jonsen (Bille) – også først i 1300-tallet – forekommer 99 gange på tavlen. De første 10 og de sidste 10 ses i tabel 6 og tabel 7 (personnr.: 606).

Navnet Grubbe er knap så hyppigt blandt anerne som de foregående. Alligevel indtager Johannes (Grubbe), nævnt sidst i 1200-tallet, 440 pladser på tavlen. Første 10 og sidste 10 i tabellerne 8 og 9 (personnr.: 636).

Man bemærker stadig de samme tendenser i tabellerne om påpeget for tabellerne 2 og 3.

At derimod Troels (Sehested), der levede omkring 1300 og opføres som den første i stamtavlen for slægten Sehested, i 18. generation i probandens anetaule, kun forekommer fem gange i denne, kan også nævnes. Tallene frister til at gå ind på en betragtning af begreberne slægt, slægtsnavn og biologisk arv, men det vil jeg her afstå fra og henvise til artikler af Kai Albertsen, f.eks. *Personalthistorisk Tidsskrift* 15 II, 1967–68, 171: »Anesammenfald og Aneforskydning«.

Regnskab

for Samfundet for dansk genealogi og Personalhistorie for 1982

Driftsregnskab 1982

<i>Indtægter:</i>		kr.
Kontingent (note 1)		89.325
Salg af bøger og hæfter (note 2)		12.145
Tilskud (note 3)		61.580
		<hr/> 163.050
 <i>Udgifter:</i>		
Produktion af Personalhistorisk Tidsskrift	114.626	
Papir og tryksager	12.709	
Museumstjenesten og vederlag (note 4)	18.600	
Porto	10.301	
Telefon og kontingenter	1.332	
Gaver og repræsentation	279	
Mødeudgifter	3.948	161.797
		<hr/> 161.797
Årets driftsresultat		1.253
Rentindtægt		870
		<hr/> 2.123
Driftsresultat efter renter		2.123
 <i>Status pr. 31.12.1982</i>		
<i>Aktiver:</i>		
Likvid beholdning		1.556
Obligationer, nom. kr. 8.600		4.608
Kontingentrestancer		600
Lager af bøger og hæfter		0
		<hr/> 6.764
		<hr/> 6.764
 <i>Passiver:</i>		
Kreditorer		17.917
Forudbetalt kontingent		400
Egenkapital:		
Primo 1982	÷ 13.757	
Årets driftsresultat	2.123	
Nettokursgevinst	221	
Kontingentrestance afskrevet	÷ 140	÷ 11.553
		<hr/> 6.764
		<hr/> 6.764

Foranstående driftsregnskab er revideret og fundet i overensstemmelse med de foreliggende bilag. Den angivne formue fandtes i behold.

København, den 28. marts 1983.

Chr. Bjørn-Jensen (sign.) F. J. Nielsen (sign.)

Noter:

1. 1191 medlemmer, hvoraf 8 står i restance og hvoraf 9 havde betalt à conto.
2. Som note 2 i regnskabet for 1981.
3. Forskningsrådet kr. 20.000, tipsmidler kr. 15,000, Goods fond kr. 6.000 og fra den ophævede Dansk historisk fællesfond kr. 20.579,57.
4. Posten fordeler sig med 12.566 kr. til Museumstjenesten og 6.034 i vederlag.

Anmeldelser

Rigsarkivet og hjælpemidlerne til dets benyttelse, I bd. 1-2 (red. af Wilhelm von Rosen). 1983. 982 s., indb., ill., 268,40 kr. Landsarkivet for Nørrejylland og hjælpemidlerne til dets benyttelse. En oversigt. 1-2 (red. af henholdsvis Hans H. Worsøe og Poul Rasmussen). 1980-81 (dvs. 1981-83). 272 + 261 s., indb., 61 + 61 kr. Grethe Ilsøe: Dansk arkivbibliografi 1889-1981. 1982. 364 s., 134,20 kr.

Der er i de seneste år ved at ske en glædelig udvikling inden for dansk genealogi og slægtsforskning. Slægtsforskerne blev tidligere – og ofte med rette – bebrejdet at de udelukkende interesserede sig for navne og årstal, men den tid er nu ved at være forbi. Man mærker en tydelig interesse hos genealogerne for at se forfædrenes liv og slægternes udvikling på en meget bred lokalhistorisk og almenhistorisk baggrund. Denne måde at dyrke genealogi på stiller imidlertid store krav til viden om arkivernes indhold og til de hjælpemidler der findes. Der har allerede i mange år været såkaldte guider, der redegjorde for hovedindholdet af landsarkiverne i Aabenrå, København og Odense, men med de tre værker, der skal omtales her, er disse hjælpemidler blevet landsomfattende, og slægtshistorikere (og andre historikere) har fået et prægtigt værktøj i hænde.

For arkivvæsenet vil det altid være et problem hvor omfattende en guide skal være, og hvor mange forarbejder det er nødvendigt at gennemføre, før man kan udsende en sådan oversigt. I bogen om Rigsarkivet hedder det i forordet, at den er blevet til på grundlag af den viden som allerede foreligger i de eksisterende registraturer og andre hjælpemidler. Bogen afspejler derfor på godt og ondt arkivernes ordnings- og registreringstilstand, som den er i dag. Brugere kan kun være taknemmelige for at man har haft denne realistiske indstilling – det perfekte værk ville alligevel aldrig have set dagens lys.

Erslevs gamle – og efterhånden forældede – bog om Rigsarkivets indhold var på 115 sider, mens den nye oversigt er på 982 sider. Alene disse tal viser hvor meget bedre rustede arkivbrugerne nu er blevet. Oversigten har betegnelsen »I« fordi den behandler arkiver, samlinger og hjælpemidler i Rigsarkivets første afdeling – altså stort set frem til 1848. Brugere gør dog klogt i at orientere sig i indledningen, hvor der er redegjort for de tilfælde, hvor man afviger fra 1848-grænsen. For en del arkiver har 1848 nemlig ikke udgjort noget naturligt skel, og de er derfor medtaget så langt op i tiden, som der overhovedet findes afleveringer. Det gælder blandt andet for kongehusets og højesterets arkiver. Også andre arkiver er »skåret over« på andre tidspunkter end i 1848: Søetatens arkiver, Københavns Universitets arkiv og vestindiske lokalarkiver for eksempel. Arkiverne fra Polyteknisk Lærestanstalt, Sundhedsskollegiet, Overformynderiet m.fl. er helt udeladt af guiden.

For hver enkelt af de behandlede arkiver (eller arkivfonds) er der givet gode administrationshistoriske oplysninger, beskrivelser af indholdet, oplysninger om trykte som utrykte registraturer, samt fyldige henvisninger til litteratur og kildeudgaver der vedrører det pågældende arkiv. Systemet virker særdeles gennemarbejdet. Af den fyldige indholdsfortegnelse fremgår det hvilke arkivarer der står for de enkelte afsnit i bogen, men det er formentlig redaktøren der skal takkes for, at der er gode indbyrdes henvisninger mellem de forskellige afsnit – og i øvrigt også henvisninger til relevant stof i landsarkiverne.

Behandlingen af de enkelte arkiver er bogens hovedindhold, men det er udbygget på forskellige måder som viser at forfatterne i høj grad har sat sig i brugernes sted. Bogen har for eksempel klummetitler der gør det nemt at orientere sig i den, der er en udmærket og omfattende ordforklaring på 13 sider og et stikordsregister på ikke mindre end 30 dobbeltspaltede sider. Et sådant register kan aldrig blive fuldstændigt, men hvor er man dog glad for at det findes. Til disse nyttige »udenværker« hører også et fyldigt kapitel om de hjælpemidler der står til rådighed for brugerne. Her vil slægtshistorikerne sikkert først kaste sig over de sider, der behandler de »genealogiske og personalhistoriske hjælpemidler«. Når det her anføres at Nygårds samlinger indeholder navneregistre til samtlige jyske kirkebøger, så må det dog tilføjes, at Nygård kun medtog personer uden for bondestand – se Festskrift til Johan Hvidtfeldt, s. 362.

Et andet afsnit som bør tiltrække slægtshistorikere er hovedgruppen: regnskaber (s. 651–728), som for størstedelen består af reviderede regnskaber fra såvel central- som lokaladministration. Her er virkelig et forbløffende rigt materiale at gå på jagt i, og gruppens indhold og betydning vil nok overraske de fleste. Men for guiden som helhed gælder, at den både er en god inspirationskilde og en nyttig vejviser. Og dertil kommer at den er forsynet med mange smukke og opfindsomt valgte illustrationer.

Medens guiden over Rigsarkivet stort set kun går til 1848, dækker den tilsvarende for Landsarkivet i Viborg principielt hele arkivet. Også her er der dog begrænsninger. Arkivalier modtaget efter 1. januar 1975 er således ikke medtaget, og der er kun givet meget summariske beskrivelser af de samlinger hvorefter Landsarkivet har udgivet registraturer, for eksempel håndskriftsamlingen. Ligeledes er der kun medtaget indledningerne til beskrivelse af de samlinger hvis arkivalier ikke er endeligt ordnet (for eksempel prostearkiver efter 1812), og til de arkiver der sjældent benyttes – hvad der bl.a. har ramt præstearkiverne, bortset fra deres indhold af kommunale arkivalier og kirkebøger.

Nogle af disse dispositioner kan forekomme diskutabile set fra et brugersynspunkt. En håndskriftsamling kan indeholde næsten alt mellem himmel og jord, og Landsarkivets er meget omfattende og indeholder vægtige ting. Det kunne derfor have været en naturlig opgave at benytte guiden til at give et signalement af denne samling hvis indhold den mulige bruger slet ikke kan gætte sig til, men omtalen heraf fylder kun én side.

I denne situation hjælper det ikke guidens læser at der findes en trykt registratur over håndskriftsamlingen. Så kunne man snarere have undværet side 27–66, som er én lang opremsning af hvornår de enkelte sognes kirkebøger begynder. Dels ved de fleste mennesker nemlig at landsarkiverne rummer kirkebøger, og dels findes der to trykte registraturer med oplysninger om de bevarede protokoller.

Det føles også som et savn at der ikke er oplyst mere om præstearkivernes indhold. Om de fattige og skoleprotokoller, der ligger her, oplyses blot at de er medtaget i »ovennævnte oversigt over præstearkiver fra 1962«, og på den foregående side omtales oversigten lige så anonymt, så brugeren har ikke nemt ved at bestille den via sit bibliotek. Arkivarerne der kender deres arkiv kan have svært ved at sætte sig i brugernes sted, og det skinner også igennem andre steder i guiden. Under behandlingen af Viborg Landsting nævnes således »Nygårds sedler« uden at det egentlig fremgår hvad der er tale om. Her kunne et stikordsregister have været til stor hjælp, men det må man desværre undvære. Der er i det hele taget sparet noget på bogens udenværker. Når man udgiver et så nyttigt værk, der repræsenterer mange års forskerlid, er det ærgerligt at man ikke har kunnet ofre lidt mere papir. Margenen er meget smal, det havde været rart med lidt plads til at notere rettelser, tilføjelser, kommende afleveringer og nye registraturer, og det er også et betydeligt savn at der ikke er overskrifter (klummetitler) på de enkelte sider. Sparsommeligheden viser sig ved en udstrakt (men sikkert nødvendig) anvendelse af forkortelser, men det er ærgerligt at den helt centrale forkortelsesliste er sat »omløbende« så den er uhyre vanskelig at slå op i. Hele listen fylder dog kun ca. 1 side, så det havde vel været muligt at stille forkortelserne op under hinanden. Listen har i øvrigt en del mangler. Man leder forgæves efter bl.a.: sagl. inv., ofm. og slt. Reg. skulle betyde

regiment eller registratur, men det betyder nu også register og registrering, ligesom pl. ikke blot betyder plakat, men tillige plan. Andre dobbeltbetydninger (pr. = protokol og privat, afg. = afgift og afgang m.m.) kan nok slås op, men er ikke heldige.

Vender man sig til værkets hovedindhold, beskrivelsen og redegørelsen for de mange forskellige arkivgrupper, skuffer bogen imidlertid ikke. Her er virkelig tale om en meget kompetent og grundig opregning af de enkelte arkivers indhold. Sammenlignet med Rigsarkivets guide har man haft flere sider til rådighed set i forhold til arkivets størrelse, og man har derfor kunnet gå mere i detaljer, hvad der er en udpræget fordel for brugeren. Det er ikke blot muligt at sidde hjemme og planlægge sit arbejde på arkivets læsesal, det er også muligt at skaffe sig en solid og konkret viden om indholdet af størsteparten af Landsarkivets samlinger. Det er desværre ikke muligt at se hvilke af bogens forfattere der tegner sig for de enkelte afsnit, men det er tydeligt at de har gjort et solidt arbejde. Det gælder ikke mindst med hensyn til de ofte meget givende redegørelser for de enkelte embedskategoriens arbejdsområder og for de drilagtige omlægninger af administrationsgrænser. Her giver bogen god vejledning. Dertil kommer så henvisninger, ikke blot til registraturer, men også til trykt litteratur og til kildeudgaver.

Den danske arkivlitteratur består imidlertid ikke blot af guider og registraturer, den er adskilligt mere righoldig. Det får man et overvældende indtryk af ved at studere: Dansk arkivbibliografi, der for en knap 100-årig periode omfatter ikke mindre end 3.500 numre. Bibliografien medtager ikke kildeudgaver, uanset om de er udgivet af arkivvæsenet, men ellers rummer den både selvstændige bøger og artikler – de sidste fundet ved en gennemgang af en række centrale tidsskrifter.

Bibliografien er opbygget i to hovedafsnit. Det første: Arkivistik behandler en række mere arkivfaglige problemer som for eksempel ordning og registrering, bevaring og kassation, medens det andet afsnit behandler de enkelte institutioner: Rigsarkiv, landsarkiver, Erhvervsarkivet, Færøernes og Grønlands arkivvæsen samt en række andre institutioner, der dog kun er behandlet med hensyn til generelle forhold: Stadsarkiver og lokalhistoriske arkiver m.m. Arkivernes brugere vil først og fremmest have glæde af dette andet hovedafsnit. Det gælder især den undergruppe ved hvert arkiv som har overskriften: Samlingerne. Her er henvist til de mange registraturer der er udgivet, men der gives også en oversigt over de mange vejledende og inspirerende hjælpemidler der findes. Man kan i flæng nævne: Skolehistorisk materiale i de offentlige arkiver, Middelalderlige testamenter som personalhistorisk kilde, Matriklen og matrikelkortene som hjælpemidler, Det personalhistoriske materiale i amtsarkiverne og De fynske bispearkiver. Der er megen inspiration at hente i disse titler på bøger og artikler, og det er ikke for meget at sige, at arkivbibliografien er et helt centralt arbejdsredskab for enhver arkivbenytter. Derfor dejligt at det er udstyret med både et forfatter- og et stikordsregister. Bibliografien henviser til den litteratur der gør det muligt at få det maximale udbytte af arbejdet med de mange arkivguider. Både personalhistorikere og andre arkivbrugere er efterhånden godt udstyret med hjælpemidler.

Knud Prange

A. Andreasen: Den gamle landmåler fortæller. Historisk Samfund for Sønderjylland, 1982. 243 sider, illustreret. 45 kr.

Det er en interessant og spændende bog, samfundet har udsendt i sin række af sønderjyske levnedsløb. Bogens undertitel i statens og kirkens tjeneste 1889–1981, dvs. at den spænder over et tidsrum på 92 år, fra forfatteren blev født i 1889 i det dengang tyske Lendemark i Bylderup Sogn ved Tønder til bogen bliver skrevet. Andresen fortæller levende om sin barndom og opvækst i Lendemark, om sin ansættelse ved Katastervæsenet (svarende til vort matrikelvæsen) og sin tid som tysk soldat under 1. verdenskrig, hvor han som følge af sin uddannelse som landmåler kom til at udarbejde kort i Belgien, Frankrig og Rusland. Ved genforeningen blev Andresen ansat ved det

sønderjyske matrikelvæsen på amtslandinspektoratet i Tønder, og man frå derfor et godt indtryk af forskellene i tysk og dansk administration. Man hører også om de problemer der var med udleveringen til Danmark af de dokumenter, der skulle bruges i den fremtidige danske administration. Andresen mærkede det, da han fik til opgave at sørge for, at alle de matrikelkort, protokoller m.m., der vedrørte Sønderjylland, blev overført fra regeringsbygningen i Slesvig til matrikeldirektoratet i København.

Igennem hele bogen går forfatterens dybt religiøse livssyn. I alle de år, han har boet i Tønder, har han været meget aktiv i det kirkelige arbejde (formand for Indre Mission, menighedsrådsformand, leder af søndagsskolen m.m.) og været med i løsningen af mange store opgaver, f.eks. restaureringen af Kristkirken i Tønder.

Andresen har gennem sit lange liv oplevet meget og tit været med i forreste række, og da han er en god fortæller, kan hans velskrevne bog på det bedste anbefales, især til dem der interessere sig for sønderjyske forhold. Manuskriptet er udvalgt som det bedste i Historisk Samfund for Sønderjyllands erindringskonkurrence 1981/82, og bogen er blevet en »bestseller«, idet 1. oplag forlængst er udsolgt, og den er blevet genoptrykt, hvad der vistnok kun er sket i et enkelt tilfælde før med bøger i denne serie.

Svend Balslev

Genealogiska Föreningen 1933-1983. Jubileumsskrift. Skrifter utgivna av Genealogiska Föreningen. 13. Stockholm 1983. 136 s.

Som det vil kunne læses andetsteds i dette hæfte har Genealogiska Föreningen i Stockholm i indeværende år fejret sit 50-års jubilæum. En af de måder, hvorpå dette markeredes, var ved udsendelsen af et festskrift hvortil man bl.a. havde indbudt repræsentanter for de øvrige nordiske slægtsforskningsorganisationer til at levere bidrag. Det lille hæfte er således blevet af interesse for alle, der er interesseret i slægtsforskning i Skandinavien, ikke blot i Sverige. Fra finsk side behandles således den berømte Genealogia Sursilliana, fra norsk navneskikke i ældre og nyere tid. Blandt de svenske bidrag kan nævnes docent Ingemar Carlssons: Dit släktforskningsarkiv – några råd och tips, for at vælge noget instruktivt. Andre bidrag er historisk orienteret som naturligt er i et jubilæumsskrift. Særligt nyttigt er også Swen Rambes: Något om släktforskning utomlands med de i bilagsform givne fortegnelser over slægtsforskningsorganisationer i andre lande. Sluttelig afrundes hæftet med fortegnelse over foreningens publikationer 1934-82 og fællesregistre til de udkomne årgange af Genealogiska Föreningens medlemsblad 1934-49 og Släkt och Hävd 1950-82. Sidste del af registrene er ordnet på slægtsnavn og således meget let at gå til.

Med det uprententjose lille hæfte er der skabt en nyttig publikation, som man med glæde vil vende tilbage til gang på gang som arbejdsredskab, hvilket falder helt i tråd med foreningens hele virkemåde.

Hans H. Worsøe

Jens Danielsen (1868-1942): Erindringer om barndom og ungdom. Udg. Faxe herreds lokalhistoriske Arkiv. 1983, 64 sider, ill.

Skolelæreren Jens Danielsens erindringer hører ikke til de sidestærke, ej heller bringer de afgørende nyt, men de er levende og ligefremt fortalt og udmærker sig især ved ind imellem at løfte sløret for en virkelighed, vi nok ved eksisterede, men så sjældent hører om.

Hovedvægten er lagt på skildringen af barndommen i det fattige hjem i Strandhuset under Vemmetofte kloster. Jens Danielsen mistede tidligt sin far, der var fisker, og fortællingen om,

hvorledes hans mor ved utrættelig flid og gode naboers hjælp klarede sig igennem som forsørger af 4 ukonfirmerede børn og 2 gamle svigerforældre, hører afgjort til noget af det bedre, der på tryk er kommet om en småkårsfamilies dagligdag i sidste halvdel af 1800-tallet.

At et ungt menneske fra et så fattigt hjem kunne få en boglig uddannelse, skyldes naturligvis, at andre, i dette tilfælde Vemmetofte kloster, trådte til med økonomisk støtte, og det er betegnende for Jens Danielsen, at han kvitterede for tilliden ved at tage lærereksamen på kun to år i stedet for de normale tre. Sin uddannelse fik Jens Danielsen på Jonstrup seminarium, som med en befriende ligefremhed karakteriseres som »en højrerede« med et højst blandet indhold af både lærere og elever.

Efter bestået lærereksamen måtte Jens Danielsen, som næsten alle unge lærere i tiden, i nogle år leve en udsat og usikker tilværelse som hjælpelærer. I 1894 fik han imidlertid stillingen som lærer i Bisserup i Sydvestsjælland og dermed også mulighed for at gifte sig. Om tiden i Bisserup, hvor han blev resten af sit liv, fortælles ikke meget, men et karakteristisk billede gives der dog af den unge, ludfattige og nygifte lærer, der for at opretholde livet ikke blot måtte holde skole, men også dyrke skoleladden og røgte sine dyr samt – p.g.a. honorarerne – fungere som sparekassemedhjælper og forretningsfører i brugsforeningen.

I forordet til bogen udtrykker Jens Danielsens søn, kunstmaleren Sten Danielsen, Bisserup, håbet om, »at dette lille manuskript må findes værd at opbevare som et beskedent bidrag til det i 1800-tallets Danmark«. Vist er beskedenhed en dyd, men i dette tilfælde er den nu ganske unødvendig, og det tjener Faxe herreds lokalhistoriske arkiv til ære ikke blot at have besørget udgivelsen, men også at have gjort det så nydeligt.

Klaus Egeberg

Per Clemensson och Kjell Andersson: Släktforska! Steg för steg. LTs förlag. Stockholm 1983 A4-format, 144 s., 85 sv. kr. + ekspeditionsomkostninger.

Populariseringen af arbejdet med lokalhistorie og virksomhedshistorie gik i Sverige ind i en ny fase med udgivelsen af Sven Lindqvists »Gräv där du står« (1978), som aflødte en hel bevægelse, og som også i Danmark har resulteret i en publikation »Grav, hvor du står – håndbog i at udforske et arbejde« (1982), som i øvrigt indeholder et kapitel på 8 sider om slægtsforskning.

Nu har slægtsforskerne altid hyldet dette princip med at tage udgangspunkt i den enkelte persons egne forhold – i det mindste for de slægtsforskeres vedkommende, som arbejder med deres egen slægt, men derfor kan bevægelsen alligevel godt tilføre også slægtsforskningen nye impulser.

I Sverige er det sket derved, at den bevidst popularisende, journalistiske fremstillingsmåde, som er karakteristisk for »Grav, hvor du står« bøgerne er blevet overført til en ny lærebog i slægtshistorisk arbejde med den manende titel »Släktforska! – Steg för steg«, altså »skridt for skridt«. Bogen er udarbejdet i fællesskab af en arkivar, Per Clemensson fra Landsarkivet i Göteborg, og en journalist, Kjell Andersson, som har allieret sig med en tegner, Lennart Rydén, hvis respektløse men træffende tegninger liver op rundt omkring i teksten. Alt i alt må man sige, at resultatet er blevet en særdeles inspirerende og utraditionel vejledning, som langt fra er kedelig eller stuelærd.

Efter en indledning om, hvorledes man i det hele taget begynder, hvor kildematerialet findes, lånemuligheder og databaser (!) vælges som eksempel drengebarnet Anders Larsson, som blev født på en gård i Varola sogn i Västergötland 1821. I de følgende afsnit vises kopier af kildematerialet om ham og hans slægt, og hvert enkelt eksempel forklares grundigt både med hensyn til enkeltheder og generel betydning. Ord og begreber er streget ind og de tilhørende fortolkninger og henvisninger anført på den modstående side. Opslaget i Varola kirkebog 1821 om Anders Larssons fødsel giver således anledning til en række kommentarer under overskriften »Hvad får vi at vide i den her bog?« bl.a. om navneskik, kirkebogsføring og forklaring af enkeltudtryk (testes, ibidem). Desuden findes

en illustration i form af en tegning af en barnedåb, og siden slutter med »Hvor fortsætter vi nu?« Således føres man videre til de andre kildegrupper, men man kan også vende tilbage til en uddybning af en engang behandlet gruppe som f.eks. kirkebøgerne, hvis det bliver nødvendigt under arbejdet.

Bogen slutter med en række praktiske lister over adresser, fremmedord, sygdomsbetegnelser, litteratur og kilder om emigrantforskning samt en studieplan for gruppearbejde. Blandt kildeoversigterne er der særlig grund til at lægge mærke til en liste over såkaldte »erstatningskilder«, d.v.s. kilder, man kan søge til, hvis den mest nærliggende kilde er forsvundet. Mangler f.eks. til- og fraflytningslisterne, henvises man til at undersøge pasjournaler, lister over folk, der ikke har betalt deres skat p.g.a. fraflytning eller materiale i statistisk bureau. En sådan liste kunne det være interessant at forsøge at opstille også for danske forhold. Det samme gælder listen over kilder, som findes i flere eksemplarer, som jo kan bruges på samme måde, hvis det ene eksemplar skulle være gået tabt. Endelig skal det bemærkes, at et stikordregister med omkring 600 opslagsord gør bogen let at arbejde med også som en slags genealogisk minileksikon.

Det forekommer undertegnede, at det er længe siden, at man har følt et så forfriskende pust af nyt liv i den genealogiske lærebogslitteratur som det Per Clemensson og Kjell Andersson med denne bog åbner for. Den er inspirerende og populær men samtidig grundig og jo så sandelig langt fra kedelig. Billederne er illustrerende i ordets bedste forstand og utraditionelle, se f.eks. blot illustrationen af forskellen mellem aner og efterkommere, som en og anden nok synes misklæder dette tidsskrift. Det får så være, men det er en bog om den her omtalte, der holder liv i slægtsforskningen og er med til at udbrede interessen også til andre kredse, end dem der traditionelt har dyrket den. Jeg tænker her mere på aldersfordelingen end den sociale fordeling, for der er næppe mere nogen skel hverken i Sverige eller Danmark, når det gælder slægtsforskning.

Bogen kan købes gennem Genealogiska Föreningen, Arkivgatan 2, Stockholm, for 85 svenske kroner + forsendelsesomkostninger, og det er den rigeligt værd!

Hans H. Worsøe

Orientering

Generalforsamling 1983

Mandag d. 25. april 1983 afholdt Samfundet for dansk genealogi og Personalhistorie sin ordinære generalforsamling i Medborgerhuset i Ahlefeldtsgade. Formanden, landsarkivar Hans H. Worsøe bød velkommen og foreslog på bestyrelsens vegne direktør, landsretssagfører Eskild Friehling som dirigent. Friehling valgtes og efter at have konstateret generalforsamlingens lovlighed gav han ordet til formanden, som aflagde

Bestyrelsens beretning

Året 1982 betød for Samfundet for dansk genealogi og Personalhistorie medlemsfremgang, en udbygning af samarbejdet med vore søsterforeninger i de andre skandinaviske lande og herhjemme, og det betød øgede økonomiske vanskeligheder. Vi kan imidlertid se lys forude, og hvis pris- og lønudviklingen ikke igen løber løbsk, og hvis vi får positivt svar på nogle af de ansøgninger, vi p.t. har liggende ude, skulle der være chance for at få året 1983 til at balancere, hvorefter de store kontingentforhøjelser, som vi dels har gennemført i de senere år, og som vi dels kommer til at høre mere om under punkt 4 på dagsordenen, skulle slå igennem på indtægtssiden, således at vi fremover skulle kunne undgå at stifte ny gæld.

Med hensyn til medlemstallet kan jeg oplyse, at det pr. 1. jan. 1982 var 1152 og pr. 1. jan. 1983 1182, hvilket er meget glædeligt i en tid, hvor mange andre historiske foreninger og tidsskrifter må notere tilbagegang. Vi derimod kan konstatere, at væksten i interessen for slægts- og personalhistorie vokser hurtigere end den økonomiske afmatning har slået igennem i privatøkonomien. Selvom vi fortsat må notere et ret stort antal udmeldelser fra personer, der går på pension (hvor de først rigtig skulle få tid til at dyrke deres interesser) kan vi altså glædeligvis notere en endnu større tilgang, og det ofte af yngre menesker, hvilket lover godt for stabiliteten i medlemsskaren fremover. En del frafald sker også p.g.a. dødsfald, som det altid er smerteligt at høre om, og her har vi i de forløbne år set eksempler på at forskere i deres bedste alder er blevet revet bort.

Jeg skal ikke opholde mig længere ved medlemstallet, men vil gerne sige lidt om den udbygning af forbindelserne med vore søsterorganisationer, som er sket i året. Samarbejdet på nordisk plan med Genealogiska Föreningen i Sverige, Norsk Slektshistorisk Forening i Norge og Genealogiska Samfundet i Finland har markeret sig ved afholdelsen af den første nordiske slægtsforskerkonference, som afholdtes i dagene 10.-12. sept. 1982 på Åsljungagården på grænsen mellem Skåne og Halland. Afholdelsen af dette stævne var muliggjort af et stort tilskud fra Nordisk Kulturfond og mindre tilskud fra den danske afdeling af den letterstedske forening og foreningen for dansk-skånsk samarbejde, som alle bedes modtage vor bedste tak. Der deltog ialt 76 forskere i konferencen, 18 fra Finland, 10 fra Norge, 28 fra Sverige og 20 fra Danmark, og udbyttet var, så vidt man kunne mærke, godt. Et fyldigere referat er givet i Persh.t. 1982.2.

Under konferencen afholdtes et møde med deltagelse af lederne fra de respektive landes landsforeninger, hvor man drøftede dels konferenceforløbet, dels et fortsat nordisk samarbejde.

Det besluttedes, at lederne skulle indstille til de respektive landsforeningers bestyrelse, at der dannes et permanent nordisk slægtshistorisk samarbejdsorgan med deltagelse af en repræsentant fra hver af landsforeningerne, idet samtlige fandt det væsentligt at fastholde og videreudvikle det samarbejde, som var kommet i stand gennem konferencen. Man fandt således behov for med års mellemrum at afholde tilsvarende konferencer og udstillinger, men desuden for om muligt at systematisere bl.a. udveksling af tidsskrifter, formidling af bogtilbud, udsendelse af adresselister og distribution af de nordiske landes mikrofilmkataloger.

Samarbejdet med Sammenslutningen af Slægtshistoriske Foreninger (SSF) er i år blevet formaliseret, idet begge bestyrelser har vedtaget at stille to mand til et Slægtshistorisk Fællesudvalg, som skal mødes efter behov og drøfte fælles anliggender – et af de første emner, vi kommer til at tage op her, bliver sikkert et samarbejde omkring de årlige boglister, som udsendes af SSF og som blev drøftet på denne organisations årsmøde, som blev afholdt d. 9. april, og hvori sekretæren og jeg deltog som repræsentanter for Samfundet. Selvom samarbejdet altså er blevet formaliseret, er det stadig dejlig uformelt og gnidningsløst, hvorfor jeg gerne vil have lov til at rette en tak til SSFs formand, S. E. Sørensen, som sin vane tro er tilstede her i aften. Også samarbejdet omkring Hvem forsker Hvad er der grund til at være tilfreds med, og jeg håber, at medlemmerne har bemærket, at samarbejdsaftalen herom er aftrykt i tidsskriftet. I henhold til disse statutter skal de to foreningers bestyrelser godkende regnskabet for Hvem forsker Hvad, hvilket fra vores side er sket ved et i eftermiddag afholdt bestyrelsesmøde. Som man vil have bemærket af det udsendte skema, optages korte bidrag atter gratis, og abonnementsprisen for medlemmer af de samarbejdende foreninger er i år sat til 17 kr., hvilket er tilstrækkeligt til, at regnskabet kan hvile i sig selv.

Som man vil kunne se af det omdelte regnskab, har vi medbragt et underskud til det nye regnskabsår, et underskud som tynger os, og som vi af al magt vil forsøge at komme til livs i 1983. Desværre har nogle af de fonds og legater, som vi tidligere har kunnet sætte vor lid til, ikke længere set sig i stand til at bidrage til Samfundets drift, og vi har derfor tildels måttet søge nye muligheder, men heldigvis er der stadig grund til at takke det humanistiske forskningsråd for et godt årligt tilskud uden hvilket vi på det nærmeste ville være fortabt. Jeg vil også gerne takke Undervisningsministeriet for et tilskud fra tipsmidlerne og Alfred Goods personalhistoriske fond. Flere detaljer om de økonomiske forhold vil fremkomme under kassererens fremlæggelse af regnskabet, men jeg vil gerne pointere, at det har været et vanskeligt år at komme igennem. Forhåbentlig har medlemmerne ikke lagt al for megen mærke til de besparelser, vi har foretaget på tidsskriftet, men den ene af disse – overflytningen af navneregisteret til næste årgang – har dog den fordel, at efterårshæftet nu kan udsendes tidligere. Et forsøg på at hjælpe på økonomien er også den opadgående justering af priserne på vore ældre publikationer, som vi netop har foretaget.

Et særligt samarbejde har vi i år påbegyndt med Slægtshistorisk Forening i Odense, idet bestyrelsen dér har givet tilsagn om foreløbig i tre år uden vederlag at sørge for ekspeditionen af tidsskriftet, første gang med det netop udsendte hæfte. Jeg vil gerne bede denne forenings formand, Lise Lund, modtage vor tak for denne gode håndsrækning, der forhåbentlig kan være med til at bringe vor økonomi på fode. Vi har som konsekvens heraf opsagt samarbejdsaftalen med Museumstjenesten, og kan dermed spare den udgift på omkr. 15.000 kr., som i 1982-regnskabet figurerer ligesom i tidligere år, en udgift der flere gange er blevet fremdraget på generalforsamlingerne.

Årets publikationer er jo først og fremmest Personalhistorisk Tidsskrift, hvor vi igen selv synes, at det er blevet til en afvekslende og lodig årgang. Forhåbentlig synes medlemmerne det samme, men ellers får vi det jo nok at høre. Imidlertid må jeg benytte lejligheden til på skriftudvalgets vegne at efterlyse stof fra medlemsside – vi mangler ikke direkte stof, men det er rart at have noget at vælge imellem, når hæfterne skal komponeres. Som særtryk fra sidste årgang har vi udsendt Finn H. Lauridsens store artikel om hofapoteker Gottfried Becker og Dorthe Gissels meget nyttige

Fortegnelse over dansk slægtslitteratur 1973–79, som vi regner med bliver udsolgt i løbet af nogle få år. Endelig skal det nævnes, at vi står som medudgiver af den meget smukke og lødige rapport fra den internationale kongres i København i 1980 »Genealogica et Heraldica Copenhagen 1980«, som absolut kan anbefales de medlemmer, som ikke allerede måtte have anskaffet den. Vandreudstillingen »på spor af dine aner«, som blev planlagt i forbindelse med kongressen har været en stor succes og turnerer stadig blandt landets biblioteker, hvor jeg som foreningens formand et par gange i årets løb har haft fornøjelsen at holde foredrag i forbindelse med udstillingens besøg.

Bortset fra Knud Pranges foredrag opm våbenanetavler ved sidste generalforsamling har vi i år ikke selv ladet afholde andre foredrag før Henning Jensens foredrag i aften, idet vi er af den opfattelse af foredragsvirksomheden varetages i tilstrækkeligt omfang af de foreninger, der er organiseret under SSF. Til gengæld har vi arbejdet med andre planer. Vigtigst er nok, at vi ikke har opgivet tankerne om dødsfaldslisters, men er kommet til det resultat, at sådanne lister bør omfatte enten alle dødsfald (ca. 50.000 om året) eller i det mindste alle dødsfald af personer over 18 år gammel. At trykke disse ville blive uoverkommeligt, ikke kun økonomisk set, og vi har derfor en forespørgsel liggende hos sekretariatet for personregistrering under Indenrigsministeriet, hvorvidt det kan lade sig gøre at få disse oplysninger fremstillet i f.eks. 10–15 eksemplarer på mikroort, som så kunne fordeles til arkiver og centrale biblioteker. En afgørelse i sagen foreligger endnu ikke. Endelig skal jeg nævne, at Samfundet efter tilskyndelse fra forlægger Henning Jensen har rettet en henvendelse til rigsarkivaren om at tage initiativ til at tilgængelighedsforholdene omkring protokollerne for de hemmeligt fødende kvinder på fødselsanstalten normaliseres, d.v.s. bliver henlagt under rigsarkivaren og fastsat til 100 år. For øjeblikket er det sådan, at det er Undervisningsministeriet, der skal dispensere, og en sådan dispensation kan kun gives til »berettiget interesserede« d.v.s. slægtninge (efterkommere) af den pågældende. Heller ikke her foreligger der endnu nogen afgørelse.

Det er i år 40 år siden at dr. phil. Albert Fabritius sammen med landsarkivar Harald Hatt udsendte deres klassiske Håndbog i slægtsforskning og 20 år siden, at denne sidst er blevet revideret. Senere udgaver har kun været genoptryk. Vi føler inden for Samfundets bestyrelse, at tiden for en gennemarbejdet ny udgave eller for en afløser må nærme sig, og vi har i den anledning haft forberedende drøftelser af problemerne. Det er også her endnu for tidligt at sige, hvad resultatet af drøftelserne vil blive, men det er vor opfattelse, at det er en opgave vi må tage op, og at en løsning heraf må betragtes som en af vore vigtigste opgaver i de kommende år.

Efter indlæg fra enkelte medlemmer godkendte forsamlingen bestyrelsens beretning. Derefter aflagde kassereren Finn H. Blædel regnskabet for 1982, der ligeledes blev godkendt.

Næste punkt på dagsordenen var kontingentfastsættelse. Bestyrelsen foreslog kontingentet for 1984 forhøjet til kr. 110,00, hvilket godkendtes af forsamlingen.

På valg til bestyrelsen var Tage Kaarsted, Knud Prange og Hans H. Worsøe, der alle blev genvalgt. Til revisorer valgtes Chr. Bjørn Jensen (genvalg) og Fl. J. Nielsen, der valgtes i stedet for Karen Buchwaldt, som havde ønsket at fratræde som revisor. Som revisorsuppleant valgtes Sigurd Rambusch.

Under eventuelt drøftedes muligheden af at genoptage udgivelsen af dødsfaldslisterne. Efter generalforsamlingen talte forlægger Henning Jensen livligt og indgående over emnet Kirkebogsforfalskninger og kom bl.a. ind på kongelige og andre standspersoners uægteskabelige børn ca. 1780–1848.

Genealogiska Föreningen i Stockholm fylder 50 år

I weekenden 17.-18. sept. 1983 fejrede Genealogiska Föreningen, Riksförening för Släktforskning, sit 50 års jubilæum i Stockholm. og i den anledning foregik en lang række aktiviteter i byen. Disse arrangementer var en kulmination på en forstærket aktivitet gennem hele den forløbne del af 1983, som i Sverige er deklareret som »Släktforskningens år«. Således havde man allerede i foråret udsendt det jubilæumsskrift, som er kort omtalt andetsteds i dette hæfte. Genealogiska Föreningen (GF) og de tilsluttede seks lokalforeninger har i jubilæumsåret i alt tilsammen 4491 medlemmer.

Selve weekendprogrammet indledtes fredag den 16. september med åbning af en udstilling på Stockholm Stadsarkiv i nærværelse af prinsessan Christina, fru Magnusson, som hendes officielle titel er. Tyngdepunktet var imidlertid henlagt til lørdag, hvor der i Medborgerhuset på Söder var arrangeret et symposium – på dansk ville man nok snarere have kaldt dette et kæmpe slægtforskningsstræf, fra kl. 10 til kl. 16. Hovedtema var »Den försvunna släkten«. Temaet vil i sagens natur i høj grad interessere alle slægtsforskere, især når det som her bliver taget i sin videste betydning, altså eftersporing af slægtsmedlemmer, som man ikke kan finde. Naturligvis lå der en stærk vægt på emigrationsforskningen, men også efterforskning af slægtninge, som er »forsvundne« indenlands blev behandlet.

I Medborgerhusets store sal var arrangeret udstillinger fra statens arkiver og fra ikke færre end 16 lokale foreninger for slægtsforskning og lokalhistorie. Fra disse foreninger fortalte bestyrelsesmedlemmer om de enkelte foreningers arbejde og fremviste et imponerende stort antal af lokale publikationer, såvel trykte årsberetninger som dupliserede piecer m.v. Også lokale slægtsbøger blev fremvist. Det lykkedes på denne måde for dem at komme i kontakt med mange slægts- og egnshistorisk interesserede stockholmere, som havde deres »rødder« i de pågældende områder. Også de øvrige skandinaviske lande var repræsenterede med hvert sit bord, hvor der livligt blev stillet spørgsmål og uddelt brochurer og gode råd, såvidt man kunne improvisere disse. Hvem forsker Hvad kan nok forvente en del svenske spørgsmål i den kommende årgang, for vidste man ikke anden udvej, så kunne man altid henvise dertil. Danmark var repræsenteret ved formanden for SSF S. E. Sørensen og undertegende formand for Samfundet som begge havde nok at gøre.

Med en times pause imellem hvert afholdtes i alt 3 foredrag, således at der blev opnået en gavnlig vekselvirkning mellem spørgepanelerne og foredragene. På den måde fik også »officials« muligheder for at få udbytte af foredragene. Det var højt kvalificerede foredragsholdere, der stod for de tre foredragsindslag. Professor Egil Johansson talte om »Databasens service till svensk släktforskning idag och i framtiden«, hvor han bl.a. redegjorde for Den demografiske database Umeå-Happaranda (Se nærmere herom i Släkt och Hävd nr. 21 1983) for Svensk Arkivinformaton Ramsele (SVAR), som tager sig af kopiering og salg af mikrokort og -film, og for dataindkodning af Stockholms befolkning, som foretages af Stadsarkivet i Stockholm. Lederen af Emigrantinstitutionen i Växjö, docent Ulf Beijbom fortalte om »Svenska emigranter runt hela vår jord. Emigrantinstitutionens hjälmedel för svensk släktforskning idag och i framtiden«. Af redegørelsen fremgik klart, at såvel svensk emigration til Danmark som oplysninger om emigrerede danske i mange sammenhænge indgik i instituttets samlinger og arbejde, bl.a. sidstnævnte i forbindelse med et nystartet projekt på fællesskandinavisk basis om emigration til Australien og New Zealand. Den tredje foredragsholder, professor Carl-Erik Johansson fra Provo University, Utah, vil være Samfundets medlemmer bekendt. Han redegjorde på tilsvarende livlig vis som ved vor generalforsamling i 1980 om »Viktiga amerikanska källor och hjälmedel för svenska släktforskare«, og de givne henvisninger kunne i vid udstrækning anvendes også på danske udvandrere.

Dagen afsluttedes med en debat »Har svensk släktforskning någon framtid?«, hvor Sveriges rigsarkivar Sven Lundkvist tog spørgsmålet op om »Arkivens mörknande framtid och dess konsekvenser för forskningen«. Det var i sandhed mørke perspektiver, der tegnedes: indskrænket forskerservice, kortere åbningstider (3 dage om ugen!) og færre publikationer, idet svensk statsforvaltning og herunder arkivvæsenet, i en 10-årig periode årligt skal spare 2% på budgettet. Det gav anledning til livlig debat, og det skortede ikke på forslag til at forsøge at overvinde

problemerne, bl.a. i form af en privatisering af læsesalsbetjeningen (frivillig arbejdskraft fra de slægtshistoriske foreningers medlemsskarer), et forslag som riksarkivaren dog med fuld ret måtte afvise bl.a. af sikkerhedsgrunde. Drøftelserne sluttede dog i en optimistisk tone, at hvis man blot holdt gejsten oppe, skulle man nok finde en vej frem. Det skønnedes, at ca. 400 personer deltog i lørdagens arrangement i Medborgerhuset trods silende regn hele dagen.

Lørdag aften afholdtes en jubilæumsmiddag på Grand Hotel for ca. 250 deltagere med officielle taler og overrækkelse af gaver bl.a. fra de nordiske søsterorganisationer. Hædersgæst var den 92-årige Erik Hård af Segerstad, medstifter af GF.

Søndag den 18. sept. var deklareret som Slægtsforskningens Dag på Skansen og var begunstiget af solskin. Dagen indledtes med en gudstjeneste efter år 1820s ritual i Seglora gamle kirke. Det lykkedes for præsten at inddrage såvel slægtsforskning som kirkebøgenes historie i sin prædiken, der delvis transmitteredes. Derefter var en række af gårdene i frilandsmuseet åbne og blev fremvist af medlemmer af de lokale slægts- og hjembygdforeninger, der havde ladet udarbejde ejerlister for dem, ligesom en del af værkstederne i købstadsafdelingen var i arbejde. I Skansens møde- og udstillingslokale demonstreredes slægtsforskning og EDB, bl.a. af DIS (Foreningen Datorhjælp i Släktforskning), der fremlagde piécen »Släktforskning i tiden – med DIS«. I løbet af søndagen havde skønsmæssigt 10.000 personer lejlighed til mere eller mindre flygtigt at komme i berøring med begrebet slægtsforskning.

Indtrykket af de tre dage er billedet af en overvældende aktivitet og iverigdom, som umiddelbart efterlader den opfattelse, at man i Sverige må have langt større økonomiske ressourcer at øse af til foreningsarbejdet, end vi kan fremskaffe i Danmark. Det var en inspirerende oplevelse at være med, og man vil ønske, at GF også fremover kan holde dampen oppe. Der er intet, der tyder på, at det ikke skulle være tilfældet, idet både formanden Erik Thorell og bestyrelsen sprudler af energi. Man har således også kræfter til en nyorganisering, idet GF efter oprettelsen af en særlig Stockholm-afdeling formentlig går over til at blive en egentlig landsorganisation i betydningen paraplyorganisation, hvilket skulle give bedre organisatoriske muligheder.

Midt i al travlheden blev der også tid til at tale om afholdelse af den 2. nordiske slægtsforskerkonference, som foreløbig planlægges til foråret 1985, idet den internationale genealogisk-heraldiske kongres afholdes i Helsingfors 1984.

Jo, der sker en del i det nordiske samarbejde om slægtsforskning, ikke mindst takket være den livlige 50-årige i Stockholm. Fra dansk side glæder vi os til at fortsætte det inspirerende samarbejde og vi ønsker GF al held og lykke fremover.

Hans H. Worsøe

Register til Personalhistorisk Tidsskrift 1983

Ved Finn Andersen

Personerne anføres som hovedregel på deres slægtsnavn, et sådant, der ikke er opstået alene ved at sætte »sen« til faderens fornavn. Denne skik varer for landboernes vedkommende til ca. 1828, jfr. forordn. af 30. maj s.å. Førres et sådant slægtsnavn ikke, anbringes vedkommende på fadersnavnet eller bliver eventuelt at udelade, når han ikke i teksten er nærmere bestemt.

Desuden udelades de personers navne, som hvem intet af videre betydning siges i teksten, f.eks. førere for hærafdelinger, konger og andre, i hvis tjeneste de i teksten nævnte personer står, forfattere, hvis værker citeres osv.

Kvinder anbringes som hovedregel på deres pigenavn, kun undtagelsesvis tillige på mandens navn og i så fald med henvisning fra pigenavnet; er dette ikke noget egentligt slægtsnavn, bliver det eventuelt at udelade.

Er navnene latiniserede, bibeholdes denne form i registeret, medmindre teksten oplyser, hvorledes de skal gengives på dansk.

Nævnes en person flere gange på samme side, antydes det, hvor sådant anses fornødent, i registret ved et mindre tal foroven, til højre for sidetallet.

Fyrster sættes på deres navn, ikke landets, medmindre dette anses mest praktisk, da tillige derpå.

Sammensatte efternavne, f.eks. Lente-Adler, sættes på første dels begyndelsesbogstav, altså i det nævnte tilfælde på L.

Partikler som von, de, des, de la, zum osv. ses der bort fra; eks. des Vignes sættes under V.

De efter spansk skik sammensatte efternavne (moderens slægtsnavn tilføjet efter faderens) anbringes under det første led.

Lokaliteter og institutioner, hvor om teksten har bemærkninger af særlig betydning, er optaget i registret.

Småstykker og anmeldelser er fra 16. række optaget i registret.

- Aboe, Gierbrand Michelsen, handelsmd., 122.
– Maren Gierbrandsdtr., g. Siersted, 122.
- Adersen, Børge Vilhelm, civiling., 53. – Fr. Wilh., 51. – Hans Richardt, 51. – Hans Vald. Otto, 53. – Heinrich Hans, frisør- og parykmagermester, 51. – Henrik Otto, ass., 52. – Henrik Wilh., karetmagermester, 51. – Svend, 53.
- Ager, Chr. Jensen, glarmester, 162. – Inger, g. 1° Weinreich, 2° Fischer, 159.
- Aggerup, Chr. Christopher Nielsen, sgpr., 124. – Peder Christensen, sgpr., provst, 124.
- Allerup, Hans Lauridsen, sgpr., provst, 29. – Maren Bjørn, g. Fog, 27.
- Alvsen, Johan Berthel, skomg., 136. – Johannes Thorvald Peter, 136.
- Amilon, Eva, g. Trnawzky, 63. – Johan, godsejer, rigsdagsmd., 63.
- Anchermand, Mathias Hansen, 169.
- Andersdtr., Bodil, g. Pedersen, 27. – Bodil Kirstine, g. Rønnow, 183. – Elisabeth Augusta, g. Bruun, 28. – Ingeborg Marie, g. Siersted, 133. – Sophie Eleonora, g. 1° Bay, 2° Siersted, 121.
- Andersen, Gudrun Lund, g. Tarnowski, 63. – Lauritz, herredsfg., 27, 28. – Mogens, væbner, 80. – Peder, 37. – Søren, rytterbonde, 26.
- Anderson, Bengt (Påske), købmd., 14.
- Andreasdtr., Helene, g. Aabel, 158.
- Andreasen, A., landmåler, 204, 205.
- Arendrup, Hans, garnisonsauditør, 125. – Rasmus Larsen, birkefg., 125.
- Asmussen, Jens, snedker, 164.
- Babek, Agnes, g. Trnawsky, 62.
- Bacha, Jean Baptiste, sprogmester, 188.
- Bache, Margrethe, g. Discher, 8.
- Backer, Christence Rasmusdtr., g. Hornemann, 147, 150. – Rasmus, rådm., 148, 149.
- Bagge, Engel Magdalene, g. Lyngbye, 35–38. – Helene Birgitte, g. 1° Reinfranch, 2° Hviid, 35–39. – Karen, 39. – Oluf Sørensen, sgpr., 35.
- Bagger, Caroline Christiane Adolfine, g. Siersted, 129. – Hans Rasmussen, sgpr., 148, 149. – Hans, herredsfg., kammerråd, 129. – Inger, g. Just, 7. – Maren Rasmusdtr., g. Christensen, 148.

- Bang, Sv., skovrider, 74, 190.
- Bare, Madeleine, g. Guerin, 6.
- Barfod, Dorthea Margrethe, g. Kamp, 178.
- Basballe, Anna Hironymusdr., g. Munch, 125.
– Christen Jensen, sgr., 82–84. – Christen Jensen, rådm., købmd., 82–83. – Elline Christensdr., g. Lyngaa. – Jens Christensen, borgmester, 82, 83. – Margrethe Christensdr., g. Sommer, 82, 83.
- Bay, Albert Nielsen, 181. – Anne Marie Nielsdr., 180. – Anne Marie Nielsdr., g. Brøndlund, 181. – Cathrine Dorothea, 188. – Christen Nielsen, 180. – Christen Sørensen, 181. – Christopher, 188. – Kirstine Nielsdr., 181. – Lauritz Nielsen, 180. – Margrethe Nielsdr., 181. – Niels, 188. – Niels Lauridszøn, skoleholder, 171. – Søren, kleinsmed, 181. – Søren Andersen, rådm., 121. – Søren Nielsen, guldsmedemester, 180. – Søren Sørensen, herredsf., 121.
- Bechmann, Johan Anthon Theodor, forpagter, 135. – Phillip Casper, købmd., 135.
- Begtrup, Erik Gjørup Pedersen, sgr., forfatter, 25. – Gregoriana, g. Tauber, 24. – Peder Lauridsen, proprietær, 26.
- Behr, fam., 31–42. – Andreas, sgr., 34. – Andreas Nicolai, købmd., t. Vedø, 32–34. – D. Chr., badskærer, 167. – Marie Davidsdr., g. Getreuer, 166–67, 171. – Nille Marie, g. Lyngbye, 32–37. – Niels, se Thomsen, Niels. – Niels, t. Skaføgård, 31, 35. – Poul, 31. – Svend, 32. – Thomas Nicolai, købmd., t. Skaføgård, 31, 32.
- Bendz, Else Kirstine, g. Fog, 26. – Laurits Nielsen, proprietær, 29. – Morten, byfg., postmester, borgmester, 27.
- Benneche, Friedrich Conrad Christopher, musketør, 16.
- Bentsen, Anders, borgm., 121. – Bent, brygger, 26. – Cecilie Marie, g. Bøgh, 26.
von Bergen, 167.
- Bernard, Charlotte Amalie, 13.
- Bernhoft, Anna, g. Staalesen, 160. – Anne Kirstine, g. Jacobsen, 157. – Hans Olsen, sgr., 160. – Mentz, konsumtionsforpagter, 157.
- Bertelsdr., Karen, g. Berntsen, 29. – Mette, g. Nielsen, 125.
- Bertelsen, skomager, 92. – Chr., skomager, 92. – Hans Adolph, harpespiller, 92.
- Berntsen, Niels Hansen, proprietær, 29.
- Bigler, Gurli, 53. – Reginald John Emil, gross., 53.
- Bille, Niels Jonsen, 195. – Torben, 195.
- Bjerring, Jens Jensen, br.br., 89.
- Bjørn, Maren, g. Taulow, 29.
- Birch, Mads Jørgensen, forpagter, proprietær, 27. – Mette Cathrine, g. Bøgh, 26.
- Birnstill, Andreas Caspar, præst, 158.
- Bistrup, Anders Johansen, hotelportier, 136.
- Blichfeldt, Anne Marie, g. Thomsen, 125.
- Blichfeld, Christen Henriksen, sgr., 82–83. – Christen Ottesen, sgr., 83. – Dorthea Christensdr., g. 1° Lyngaa, 2° Fog, 82–84. – Henrik Christensen, sgr., 83.
- Blixen, Karen, se Dinesen, Karen Christence.
- Blixen-Finecke, Bror Frederik, baron, plantagedirektør, 152. – Frederik Theodor A. Chr. Wolfgang, 152.
- Blom, Alhed Cathrine, g. Brødesen, 190. – Claus, tobaksspinder, 190.
- Blücher, Andreas, købmd., 66, 70. – Michel, 66.
- Blædel, Finn H., 121.
- Boesen, Henrich Jacobi, ridefg., fuldmægtig, 35–39. – Morten, sgr., 39.
- Bofin, se Boufin.
- Bojesen, Marie Ingerta, g. Møller, 51. – Thomas Palm, 51.
- Bolbroe, Karl Hans Ulrik, kirurg, landmd., 137. – Niels Jacob, præst, 137.
- Bolko, hertug af Teschen, 61.
- Bollers, Hans Olufsen, fuldmægtig, 28.
- Bollesdr., Else, g. Bollers, 28.
- Bonde, Esge, 80. – Jens, 80.
- Bondy, Catharina Margretha, g. v. Haffner, 157.
- Borch, Christiane, g. Schougaard, 132.
- Borchhorst, Ursula, g. Richardt, 87.
- Borgen, Ide Malene, g. Povelsen, 133.
- Borthig, Gjertrud, g. Knudsen, 1.
- Boss, Anna Christine, g. Møller, 136.
- Boufin, Sophia, g. Köcher, 173.
- Brahe, Jørgen, landsdommer, 123.
- Brammer, Lovise Augusta, 10.
- Brams, Karen, g. Junior, 126.
- v. Braunsberg, Elisabeth, g. v. Pomanzed, 61.
- Bredekilde, Anne Sørensdtr., g. Prom, 124.
- Breson, Christopher, degn, 127. – Ludvig, rytter, 127.
- Broch, Tyge Jensen, 133.
- Brochmann, Abraham, hyrekusk, 184. – Christiane Birgitte, g. Jensen, 184. – Kirstine, g. Jørgensen, 184.
- Brodersdr., Kirsten, g. Sebbesen, 123.
- Brodersen, Catharina, g. Gøring, 156–57.
- Brovohl, Johan Valentin, husmd., 20.
- Buchwaldt, Karen, 210.
- Brun, Catharine, g. Hansen, 158. – Maren, g. Willumsen, 157. – Margrethe Christine, g. Paasche, 158. – Niels Holgersen, sgr., 124.
- Brunbuhr, Jacob Johansen, malermester, 177. – Jochum Chr., 186.
- Bruun, Christine Augusta Gregersdr., g. Begtrup, 25. – Gregers, sgr., 26. – Jens, reg.skr., krigsråd, 66–74, 190. – Jochum Jensen, sgr., 28. – Peder Andersen, brbr., 65, 66.
- Bræmer, skovrider, 90.
- Brøndlund, Laurids Nielsen, 188. – Niels Laursen, skoleholder, 181. – Niels Nielsen, 188.
- Brønneche, Karen, g. Hansen, 132.
- Buhr, Carl Albrecht, garnisonsauditør, toldinspektør, 126.

- Bülow, Katrine Elisabeth, g. Knudsen, 9.
 Bødker, Joachim Andreasen, kræmmer, 178.
 Bøgh, Agnete Charlotte, 52. – Bo Bøjesen, 52. –
 Christopher Nielsen, sgpr., provst, 27. – Ej-
 nar, 52. – Eli, 52. – Fr., 52. – Hardenach
 Otto Conrad, godsinsp., 52. – Ingertha Ma-
 rie Eleonora, 52. – Mathias Fr. Georg, amts-
 provst, 24. – Megdolo Cathrine, g. Tauber,
 24. – Nic. Seidelin, 52. – Nicol Seidelin,
 provst, digter, 26. – Niels Christensen, sgpr.,
 28. – Svend, klosterpræst, 52.
 Bøttner, Johan Nicolai, bøsse-mager, 51. – Loui-
 se Augusta, g. Mørkeberg, 43, 51.
- Cappel, Hans Pedersen, sgpr., 26. – Karen
 Hansdtr., g. 1^o Haasum, 2^o Bruun, 26.
 Cappelen, Johan, sgpr., 132. – Johanne Cecilie
 Johansdtr., g. 1^o Schougaard, 2^o Rømer, 132.
 Carstensen, Johan Erich, psykoanalytiker, 139. –
 Peter Uffe Leopold Martin Rasmus Samuel,
 lektor, 139.
 Cerillo, Pasquale, klosterintendant, 9.
 Christensdtr., Else Marie, g. Jørgensen, 17. –
 Else Marie, g. Slavensky, 17. – Gertrud, g.
 Fog, 28. – Inger, ugift, 16. – Karen, g.
 Tideman, 124. – Marie, g. Getreuer, 180.
 Christensen, Anders, t. Vedø, 32. – Barbara, g.
 Siersted, 128. – Chr., tømmermand, 92. –
 Chr. Richardt, smed, 92. – Christiane, g.
 Lange, 92. – David, skipper, 145. – Hans
 Adolph, se Bertelsen, H. 17. – Jens Chr.
 (Slavensky), fisker, 17. – Jørgen (Slavensky),
 fisker, 17. – Karen A., g. Siersted, 146. –
 Laurids, 80. – Mette, g. Jensen, 92. – Peder,
 t. Bonderup, 128. – Poul Richardt, skoma-
 ger, 92. – Rasmus, kirkeværg, 148–149. –
 Sidse Marie, g. Sigersted, 144.
 Christophersdtr., Margrethe, g. Jensen, 28.
 Clausen, Hans, sgpr., 158. – Hans, 173. – Johan
 Chr., 186. – Susanne Marie, g. Rasmussen,
 132, 133. – Zacharias Philip, 186.
- Dahlkild, Fr. Ploug, lektor, 190.
 Dam, Charlotte Amalie, 182. – Chr. Getreuer,
 182. – Chr. Andr., visitør, 182. – Dortha
 Cathrine, g. Just, 7. – Johan Daniel, maler,
 182.
 Damsen, Johansine Henriette Maroline, g. Si-
 gersted, 145.
 Damstrøm, Birgitte, g. Fabich, 129.
 Danhuus, Aage D., generalmajor, 150.
 Danielsdtr., Lisbeth, g. Liebe, 171.
 Danielsen, Jens, skolelærer, 205–06. – Johan,
 maler, 177.
 Davidsen, Mette Kirstine, g. Sigersted, 145.
 Detlefsen, Lorentz, byskriver, 36.
 Diderichsdtr., Gedske, g. Harder, 177.
 Didie, Birgitte Elisabeth, 184. – Carl Chr., 184.
 – Caroline Christine, 184. – Valdemar Nico-
 lai, gartner, 184.
 Dinesen, Adolph Wilhelm, godsejer, 152. –
 Adolph Wilhelm, kmhr., 152. – Anders, bir-
 kedommer, justitsråd, 154, 155. – Jens Kraft,
 landvæsenskomm., justitsråd, 154. – Jørgen,
 ridefg., forpagter, 156. – Larsen Christence,
 g. Blixen-Finecke, 152.
 v. Dinheim, Andreas, greve, 59.
 Discher, Andreas, sgpr., 8. – Andreas Peter
 Hans Benedict, møller, 10. – Fransiska Elisa-
 beth, 10. – Peder, sgpr., 8.
 Dobritz, Johann Peter, skræddermester, 145.
 Due, Christian, kgl.fm., kanc.sekr., 160. –
 Wilh. Emil, 160.
 Dukat, Anna Augusta, g. Trnawsky, 63.
- Eddinger, Johan, justitsråd, rådmnd., 5.
 Eigtved, oberstinde, enke, 1.
 Erenstet, Heinrich, dr., t. Hevringholm og Ry-
 gård, 31.
 Evertsen, Bodil Catharine, g. Kraft, 156. –
 Tilemand E., prokurator, 156.
 Eyber, C. F. F., til Ørumgård, 21. – Christian,
 bogholder, 21. – Fr. Wilh., t. Ørumgård, 16,
 21. – L. F., t. Vilhelmsminde, 21. – Schack, t.
 Vilhelmsminde, 21.
- Faber, Sophie, g. Erenstet, 31.
 Fabich, Laurs Pedersen, degn, 129. –
 Peder Hansen, præst, 129.
 Fabricius, Mathilde Athalie, g. Hansen, 137.
 Falck, Karen Sophie, g. Gestreuer, 186.
 Feddersen, Oscar, stationsforstander, ritme-
 ster, 137. – Wera Emilie, g. 1^o Siersted, 2^o
 Hansen, 137.
 Fedler, Casper Valerius, forpagter, 121, 123. –
 Niels Caspersen Valerius, forpagter, borgm.,
 121.
 Feldermann, Birgitte, g. Siersted, 122.
 Ferslov, Alhed Marie, g. Pedersen, 156.
 Ferslov, Johan Heinrich, 68.
 Fischer, Peter Larsen, blytækkermester, 159. –
 Susanne Christensdtr., g. Cappel, 26.
 Flindt, Anna Thomasdtr., g. Hold, 187.
 Fog, David, sgpr., 28, 29. – Jørgen Lauridsen,
 sgpr., 28. – Lars, sgpr., 26. – Rasmus, sgpr.,
 27. – Rasmus, sgpr., 82–84. – Victorine
 Juliane, g. Bøgh, 24.
 Fogh, Chr., t. Ørumgård, 20. – Lars, forvalter,
 187.
 Foss, Magdalene, g. Fog, 28.
 Frederiksen, Edith, 73, 190.
 Frich, Andreas, glarmester, 10. – Benedicte
 Sophie, g. Knudsen, 1, 4, 7. – Augustus,
 lærer, 10. – Chr. Fr., apoteker, 1. – Daniel
 Diderich, klædekræmmer, 10. – Franciska
 Elisabeth, g. Just, 1, 4, 5, 7. – Hans, sgpr., 1.
 – Johan Adolph, skrivemester, 4, 6. – Johan
 Peter, 8. – Johanne Kirstine, g. Sønichsen, 4,
 5, 7.
 Fricius, Dorothea Margrethe, g. Rüdiger, 126.
 Friehling, Eskild, lrs., 208.
 Friis, Abele Pedersdtr., g. Hornemann, 148. –
 Niels Madsen, degn, 130.

- Fuglsten, Arianke Ellingsdtr., g. Rønnow, 183.
 Funch, Johanne Louise, g. Carstens, 139.
- Gamborg, Frideriche Lovise, g. Dinesen, 154, 155. – Villads, sgr., 154.
- Gertz, Jacob Christensen, bager, gæstgiver, 124. – Lisbeth Jacobsdtr., g. Siersted, 124.
- Getreuer, fam., 163–189. – Ane Dorthea Christiansdtr., 186–87. – Anne Cathrine Zachariasdtr., g. Rasch, 169–70. – Anne Margrethe Johansdtr., 187. – Anne Margrethe Christiansdtr., 180. – Anne Margrethe Johansdtr., 173. – Anne Marie Johansdtr., 187. – Cathrine Christiansdtr., g. Bay, 171. – Cathrine Margrethe Christiansdtr., 170. – Cathrine Marie Zachariasdtr., 185. – Charlotte Amalie Christiansdtr., g. Schrøder, 187. – Chr., malermester, 166. – Chr. Ottho Johansen, hofmaler og forgylder, 182. – Chr. Peter, sømand, 186. – Chr. Peiter Johansen, hofmaler og forgylder, 174–75. – Chr. Peter Christiansen, præst, 178. – Chr. Philip, malermester, 168–69. – Christiane Charlotta Friderica, g. Müller, 186. – Christiana Frideriche Zachariasdtr., g. Krügel, 185. – Daniel Johansen, 172. – Dorthe Zachariasdtr., g. Anchermand, 169. – Elisabeth Margrethe Johansdtr., g. Rønnow, 173. – Elisabeth Pernille Christiansdtr., g. 1^o Hansen, 2^o Brunbuhr, 177. – Ellen Cathrine Christiansdtr., g. 1^o Harder, 2^o Hører, 177. – Else Kirstine, 187. – Friderich Chr. Ublacher, kandestøber, 180. – Hans Christiansen, 170. – Hans Christopher, 183. – Ide Margrethe Jørgensdtr., 187. – Jacob Zachariassen, 169. – Jochum Zachariassen, maler, 164. – Johan, malermester, 166–68. – Johan Chr. Daniel, 183. – Johan Daniel, malermester, 183. – Johan Daniel Johansen, malermester, 172, 173. – Johan Fr. Johansen, 183. – Johan Jacob Christiansen, maler, 178–79. – Johan Mathis, 188. – Johan Thomas, 185. – Johanne Friderica Johansdtr., 182. – Jørgen Christopher, bogbindermester, 179. – Lisbeth Johansdtr., 173. – Louise, g. Bachar, 188. – Louise Zachariasdtr., 185. – Malene Johansdtr., g. Clausen, 173. – Margrethe Zachariasdtr., 169. – Margrethe Sophie Zachariasdtr., g. Rogebuch, 185. – Marie, 185. – Maria Christiane, Lysstrup, 182. – Marie Elisabeth Johansdtr., 187. – Mette Cathrine Johansdtr., g. Liebe, 171. – Nicolai Chr. Christiansen, præst, 186. – Simon, 186. – Sophie Johansdtr., g. Dam, 182. – Ulrikka Eleonora Zachariasdtr., 185. – Vilh., 186. – Zacharias, maler, 163–64. – Zacharias Johansen, 173. – Zacharias Philip, maler, 164–67. – Zacharias Philip Zachariassen, hofmaler, 175.
- Gierbrandsen, Albrecht, trælasthandler, 122.
 Gjede, Ragna Amalie, g. Kopp, 138.
 Gjerløff, Ingrid, g. Siersted, 139. – Nikolaj Schönau, skolebestyrer, 139.
- Gjødler, Anne Else, g. Hammerich, 54.
 Gjørup, Karen Christiansdtr., g. Fabich, 129.
 Glahn, Marie Magdalene, g. Schade, 131.
 Glassov, Birgitte Kirstine, g. Madsen, 130.
 v. Graben, slægten, 60. – Andreas, høvedsmd., 61, 62. – Friedrich, t. Kornberg, 61. – Ulrik, landhøvding, 61, 62.
- Gram, Maren Sørensdtr., g. Brun, 124.
 Green, borgm., 123.
 Gregersdtr., Inger, g. Smidt, 180.
 Griff, Else Henriksdtr., g. Mølmark, 29.
 Grubbe, Johannes, 195.
 Grundtvig, Christiane, g. Siersted, 127. – Otto Jørgensen, sgr., 127.
 Grut, Emma Eliza, g. Hansen, 154. – Nicholas, 159. – Thomas, præst, 156.
- Grønbeek, Margrethe, g. Hjorth, 136.
 Gude, Jacob, vajsenshusinspektør, 6.
 Guerin, Françoise, g. Sevin, 5, 6. – Pierre, 6.
 Guldager, Helene Sophie, g. Storm, 39.
 Guldberg, Jens Andr., byfg., byskr., postmester, 187.
 Guttormssøn, Norge Guttorm, gårdejer, 158.
 Gyldenstjerne, Erik Nielsen, 195.
- Gøring, Hans Didrich, kaptajn, 156, 157. – Hans Diderich, major, 155. – Johanne Ulrica Birgitte Christina, g. Dinesen, 154. – Ulrich Chr., major, godsejer, 156, 157.
 Götzche, Gertrud Kristine, g. Rude, 8.
- Haffner, Anna Cathrine Wilhelmine, g. Willdenradt, 157. – Johan Wolfgang Reinhold, generallejtant, kmhr., 154. – Reinhold, feltpræst, 157. – Reinhold Jacob, oberstlejtant, 155. – Reinhold Wilh., lejtant, 157. – Dagmar Alvilde, g. Dinesen, 152.
- Hald, Bodil Kirstine Andersdtr., g. Gamborg, 154.
- Halgren, Johanne Caroline Johansen, g. Siersted, 135. – Johannes Olsen, værtshush., 136.
- Hamann, Christian Vilhelm, gartner, 129.
- Hammerich, Fr., borgmester, 54.
- Hansdtr., Ane Margrethe, 186. – Anna, g. Nielsen, 158. – Anna Margrethe, g. Getreuer, 183. – Anne Margrethe, g. 1^o Getreuer, 2^o Rønnow, 184. – Anne Marie, g. Harder, 179. – Inger, g. Willadsen, 170. – Karen, g. Blichfeld, 83. – Kirstine, g. Reinfranch, 37.
- Hansen, Andreas Nikolai, grosserer, godsejer, 154. – Anna, g. Seidenfaden, 51. – Carl Frederik, stads læge, 132. Dina Cathrine, g. Tønnesen, 71, 73, 190. – Frederik, tolder, 132. – Gotfred, vinhandler, fæsbinder, 155, 156. – Gregers, cand. polit, fhv. komm.dir., 162. – Gregers Hvidkjær, vagtmester, 188. – Hans, maler, 177. – Hans, regimentskvartermester, auditor, 71. – Hans, rådmd., 121. – Hans Chr., ridefg., brændevinsbrænder, 158, 159. – (Højbjerg), Iver, lærer, 135. – Lars, værtshusholder, 89. – Lauritz Theodor, læge, 137. – Mary Lucinde, g. Westenholz, 152. –

- Peder, godsforvalter, 158. – Rasmus, 133. – Aage Fabricius, politidirektør, 137.
- Harder, Birthe Elisabeth Hendrichsdr., 178–79. – Claus Johansen, maler, 167, 168, 177. – Hendrich Johansen, malermester, 179. – Jacob Johansen, maler, 167.
- Hasebarth, Wichmand Olufsen, sgpr., provst, 14.
- Hasselager, Eleonora Medea, g. Siersted, 128. – Jens Jensen, sgpr., 128.
- Haag, Conradine Cecilie, g. Trampe, 134.
- Haasum, Anders Nielsen, sgpr., 28. – Andreas Nielsen, sgpr., 26. – Hans Kappel, sgpr., 28.
- Haaverrson, Norge Andreas, gårdejer, 158.
- Heboe, Jørgen Andersen, skoleholder, 127.
- Heckelin, Euphrosyne, g. Tauber, 26.
- Hedelund, Bernt Hansen, smedemester, 144.
- Hee, Christen, sgpr., 158. – Karen Thomasdr., g. Westenholz, 155. – Niels Jespersen, sgpr., 158. – Thomas Christensen, sgpr., 158.
- Heiberg, Arve Chr. Linde, sgpr., 131. – Gabriel, førstelærer, kordegn, 131.
- Heiningsen, Annedke, g. Richardt, 87.
- Hellekande, Karen Rasmusdr., g. 1° Nansen, 2° Reinfranch, 36.
- Helsing, Christopher, sgpr., 28. – Karen Christophersdr., 30.
- Henrichsdr., Birgitte, g. Blom, 190.
- Henrichsen, Erich, forvalter, t. Rågård og Vedø, 32.
- Henriksdr., Helvig, g. Welou, 28.
- Hjelm, Margrethe Marie, g. Heiberg, 131.
- Hjersing, Jørgen, sgpr., 82, 83.
- Hjorth, Emilie, g. Siersted, 136. – Jens, skipper, avlsbruger, 136. – Kirstine Maria, g. Dam, 182.
- Hold, Bodil Larsdr., g. Schrøder, 187. – Lars, vandmøller, 187.
- Holm, Laura, g. Jensen, 143.
- Holst, Marie Nielsdr., g. Bruun, 66.
- Hornemann, Anna, 147. – Barbara, 147. – Hans, købmd., rådm., 147–150. Hans d.y., kræmmer, 147, 148. – Hans d.æ., kræmmer, 147. – Wilcken, 147.
- Hutfeld, Vibeke, g. 1° Clausen, 2° Hee, 158.
- Hviid, Laurits, sognekapellan, 39.
- Hyphoff, Jacob, præst, 130. – Jakob Zakarias, præst, 130.
- Hørrer, Claus Jensen, 186. – Jens Nielsen, konsumtionsbetj., 177. – Niels Jensen, 177.
- Høst, Emilie Marianne Magdalene, g. Woldbye, 138.
- Iversen, Ivar Jersild, gårdejer, 140. – Svenning Kristian, 140.
- Ingenhaven, Benedicte Gertrude, g. Schack, 4.
- Jacobsdr., Anne, 164–66. – Birgitte, g. Danielsen, 177. – Dorothea, g. Siersted, 123. – Johanne, g. 1° Blücher, 2° Tillesen, 3° Bruun, 65, 74, 170. – Kirsten, 151. – Kirstine, g. Mørkeberg, 51. – Lisbeth, g. Behm, 168. – Magdalene Hansine, g. Breson, 127. – Maria, g. 1° Rhode, 2° Pedersen, 66–74, 190.
- Jacobsen, Jacob, møller, 28. – Johannes, regimentsskriver, kancelliråd, 157. – Maria Cathrine, g. Gøring, 155.
- Jaster, Rebekka, g. Friis, 130.
- Jennerich, Carl, murermester og gipsr., 6.
- Jensdr., Anne, g. Reinfranch, 37. – Cathrine. – Dorothea, g. Evertsen, 156. – Elisabeth, g. Fabich, 129. – Karen, 30. – Maren, g. Slavensky, 16. – Marie Kirstine, g. 1° Witte, 2° Ager, 162.
- Jensen, Anton Julius Jensen, fajnancer, 143. – (Bonde), Bord, 80. – Christen, tømrer, 28. – Chr. Bjørn, 210. – Christiane Emilie, g. Sigersted, 145. – Hans, 124. – Hans, 177. – Hans, maler, 167. – Henning, forlægger, 210. – Jørgen, amtsfm., 52. – Mads, 19. – Mads, 122. – Niels, hmd., 92. – Niels, kældermand, 184. – Oluf Chr. Marius, hospitalsforstander, 52. – Peter Louis, forstkandidat, 139. – Poul, 80. – Sacharias, 188. – Søren, 184. – Søren, murermester, 158.
- Jepsdr., Jørgine Petrine, g. Kristensen, 135.
- Johansdr., Maren, 135.
- Joensdr., Inger, g. Olsen, 157.
- Jonsen, Mette Sophie, g. Getreuer, 180–81. – Niels, guldsmed, 181.
- Junged, Jesper, skoleholder, 12.
- Juncker, Vita, g. Petersen, 139.
- Junior, Chreinhof, købmd., 126. – Jørgen Hansen, skrzædder, 126.
- Just, Ane Sophie, 10. – Ane Sophie Christiane, 10. – Fr. Wilhelm, gårdmd., 8. – Hans Chr., 10. – Johan Daniel, sgpr., 1, 4, 7. – Johanne Kirstine, 10. – Peder Daniel, 10. – Sophie Christiane, g. Discher, 8. – Tønnes, forpagter, 7.
- Justesen, Hans, justitsråd, 123. – Maria, g. Tvede, 123.
- Juul, Engel Magdalene, g. Bagge, 38.
- Jørgensdr., Else Cathrine, g. Müller, 133.
- Jørgensen, Anders, maler, 167. – Jacob brbr., 65–74, 190. – Jens, soldat, 180. – Søren (Fynboe), hyrekusk, 184.
- Kamp, Dorthea Cathrine Nielsdr., g. 1° Getreuer, 2° Bøcker, 178. – N. Reinoldsen, kasserer, 178.
- Karbo, Ellen, g. Adsersen, 53.
- Kierbo, Christen, handelsmd., 129. – Christen, krigssekr., magasinforvalter, 129.
- v. Kladnik, Damien, 59. – Stefan, 59. – Ulrik, lensmd., 59, 62.
- Knudsdr., Dorte, g. Madsen, 133.
- Knudsen, Adrian Benoni Bentzon, garnisonslæge, 9. – Benedicte Sophie, 9. – Charlotte Louise, g. Nielsen, 9. – Christen, ridefg., 1 ff. – Christen, kanc. deputeret, departementschef, 1, 2. – Elias Christian, skibskaptajn, gårdejer, 9. – Gabrielle Kirstine, 9. – Gabrielle Kristine, g. Cevillo, 9. – Hans, arkivar, 1

- ff. – Hans Adolf Kynde, 9. – Hans Chr., plantagejer, kolonijadjudant, 8. – Julie Henriette, lærerinde, 9. – Knud, 173. – Lorentz Magdalu, sømand, 9. – Louise Frederikke, g. Knudsen, 9. – Margrethe Christine, g. Schebye, 5. – Niels, kgl. overvisitør, 126. – Peter Adolph, sgpr., 1, 3, 8. – Peter Ad. Chr. Julius Elias, fysikus, 9. – Philip Julius, prokurator, 9. – Sara Thomine, 9. – Sara Thomine, 9. – Sophus Fr., plantageforvalter, 9.
- Koch, Ida, g. Seidelin, 28.
- Koefoed, Margrete Eleonore, g. Bolbroe, 137. – Peder, major, 137.
- v. Kokor, Luderus, 59, 62.
- Kokorsky, slægten, 59.
- v. Konecchlum, Wlk, g. v. Trnawka, 61, 62.
- Kopp, Johan Siegfred Julius, postmester, 138. – Julius, grosserer, 138.
- Korff, Anna Elisabeth, g. Schönbach, 156, 157.
- Kornerup, fam., 97, 98.
- Kraft, Anders, kaptajn, 156. – Jens, professor, justitsråd, 156. – Ole Bjørn, 151. – Serine Dorothea, g. Dinesen, 155.
- Krag, Birgitte Charlotte Geertsdr., g. Hansen, 71.
- Krag-Juel-Vind-Frijs, Clara Alvilda Benedicte, komtesse, 152.
- Kragh, Niels Sørensen, møller, 123.
- Kristensen, Hans Kr., husmd., 135.
- Kronequist, Ane Christine, g. Richardt, 90.
- Kruse, Vilh., rådm., 123.
- v. Krzyschkowsky, Hedvig, g. v. Trnanka, 61, 62.
- Krügel, Anne Marie, 185. – Christiane, 185. – Johan, 185. – Friderich, maler, 185.
- Krøger, Apolone, g. Rømer, 132.
- Krøyer, Rebecca Maria, g. Jacobsen, 157.
- Krøyer, Christine Mathilde, g. Dam, 182.
- Kullmann, Alice Mathilde Edive, g. Carstens, 139.
- Kyttlitz v. Rudoletz, Jan, 61.
- Köcher, Charlotte Amalie, g. Getreuer, 172–73. – Chr. Otto, løjtnant, 173.
- Könemann, Herman Heinrich, etatsråd, borgm., 5. – Susanne Dorothea, g. Walther, 5.
- Kaarsted, Tage, 210.
- Kaas, Ahasverus, kaptajnløjtnant, 157. – Karen Magdalene, g. Wildenradt, 157. – Niels, kansler, 164.
- Kaasbøll, Anna Margrethe, g. Haffner, 154. – Hans Pedersen, købmd., 157, 158. – Jacob Rhode, volontør, vinhandler, 155. – Aage Henrik, vinhandler, vicerådm., 157, 158.
- Landfeldt, Jørgen, amtsskriver og ridefg., 14.
- Lange, Emilie Angélique, Petrea, g. Feddersen, 137. – Friedrich, musketer, 16.
- Langballe, Andr. Johansen, skipper, 182. – Niels, krigsråd, vejer og måler, 26.
- Langenfeldt, Jørgen, t. Ringsted Kloster, 70.
- Langhoff, Rasmus Andersen, 27.
- Langhorn, Magnus, obertsløjtnant, 156. – Sophie Magdalene, g. Kraft, 156.
- Larsdr., Ane, g. Nagel, 132. – Anne, g. Gut-tormssøn, 158.
- Lauridsen, Christen, 80.
- Lauridsdr., Birgitte, g. Bentsen, 121. – Mette, g. Jacobsen, 28.
- Lauritsen, Iffuer, destillerer, stadslt., 65, 70.
- Lend, Tidemand Lauritsen, præst, 127.
- Leonhardt, Albrecht, overauditor, 126. – Anna Regina, g. Buhr, 126.
- Leth, Svend Sørensen, sgpr., 37.
- Lett, Karen Jørgensdr., g. Wichmand, 165.
- v. Levetzau, Emerentia, g. Raben, 4.
- v. Lhota, Jan Kytile, t. Trnawka, 61.
- Ljungberg, Jöns Matthias, professor, 120.
- Liebe, Jacob, 171. – Johan Daniel, bogbinder-mester, 171.
- Lihme, Christen Rasmussen, forpagter, byskriver, 14.
- Liisberg, Anna Margrethe, g. Madsen, 51. – Gertrud Marie, g. Adersen, 51.
- Lillienskiold, Charlotte Sophie Frederikke Emi-lie, g. Lillienskiold, 138. – Dorothea Henriette Louise, g. Siersted, 138. – Hans Gustav, toldforvalter, 138.
- Lind, Bertel Chr., mesterkok, skoleholder, 130.
- Lindahl, Hans Jacob, godsejer, 20.
- Lindam, Anna, g. Christensen, 128.
- Lindemann, Chr. Jacobsen, sgpr., 158. – Hans Jacob, kontrollør, 158.
- von Longi, ridmester, 89.
- Luce, Marie, g. Sevin, 6.
- Lund, Debora Ane Sofie Ingeborg, g. Carstens, 139. – Lise, 209. – Marie, g. Nielsen, 145.
- Lunge, Sidsel Ovesdr., g. Bille, 195.
- Luxdorff, Cathrine, g. Seidelin, 28.
- Lykke, Frands, t. Hevringholm og Rygård, 31. – Kaj, t. Hevringholm og Rygård, 31.
- Lyngbye, Fr. Thomsen, sgpr., 33–37. – Lene Thomæsdtr., g. Solrød, 37. – Niels, skolehol-der, 34. – Niels Erik Behr, 38. – Peter Chr., 38. – Thomas Friderichsen, forpagter, 34–37.
- Lyngaa, Mads Sørensen, provst, 82–84.
- Lyster, Charlotte Sophie Amalie, g. 1° Lend, 2° Prom, 127. – Lauritz, sgpr., 127.
- Lystrup, Andr., sergeant, 182. – Charlotte Amalie, g. Langballe, 182. – Niels, 182.
- Løffler, Dorothea, g. 1° Siersted, 2° Hedelund, 143, 144.
- Løgstør, Else Simonsdr., g. 1° Jensen, 2° Mun-drup, 158.
- Løvenstein, Marie Elisabeth, g. Grundtvig, 127.
- Madsdr., Birgitte, g. 1° Siersted, 2° Jensen, 122. – Dorothea Maria, 82–84. – Inger, g. Hjersing, 83. – Vibeke, g. Olufsen, 30.
- Madsen, Anders, 133. – Anders, skoleholder, 130. – Erik Holm, kaptajn, 22. – Jørgen Fr. Andreasen, urmagermester, 51. – Kirstine, g.

- Nielsen, 135. – Poulina Margrethe, g. Adser-
sen, 51.
- Mandal, Gundel Pedersdtr., g. Aggerup, 124.
- Marcusdtr., Anna Elisabeth, g. Junior, 126.
- Martin, Lucy Elisabeth, g. Grut, 156. – Lucy
Elisabeth, 162.
- Martner, Lars Povlsen, købmd., 4.
- Meyer, Anna Elisabeth, g. Sigersted, 145. –
Carl, livtjener, 86.
- Mikkelsdtr., Helle, g. Schandorff, 130.
- Miller, Susan Elisabeth, g. Knudsen, 9.
- Milqvist, Folke, 120.
- Mitchell, Margrethe, g. 1° Battier, 2° Knudsen,
8.
- Mogensdtr., Anna Maria, g. Weinholdt, 156. –
Marine, g. Svendsen, 80.
- Mogensen, Diderikke Kirstine, g. Iversen, 140.
- Monefeldt, Else Marie, g. Richardt, 89. – Hen-
riette Dorothea, g. Richardt, 89. – Ludvig,
handelsbetj., 89. – Skovrider, 89.
- Morup, Dorothe Weddel, g. Rønnow, 183.
- Mule, Else Nielsdtr., g. Bagger, 149.
- Munch, Megtill Kirstine Nicolajsdtr., g. Sier-
sted, 125. – Niels Jensen, provst, 125.
- Mundrup, Hans Andersen, 158.
- Müller, Annine, g. Stick, 144. – Anna Mik-
kelsdtr., g. 1° Bruun, 2° Langballe, 3° Worm,
26. – Georg Wilh., gartner, 186. – Hans
Pedersen, gårdejer, 133. – Henrik, renteme-
ster, 31. – Jacob Hansen, lærer, 133. – Mik-
kel Pedersen, sgpr., 28.
- Münster, Gutzon Peter Thestrup, insp., 53. –
Ingeborg, g. Adseren, 53.
- Møller, A. Troels, afdelingsleder, 84. – Bertel
Leonor, godsforvalter, 51. – Dorothea Johan-
ne, g. Schandorff, 130. – Eleonora Ingertha,
g. Bøgh, 52. – Hakon Søren Bøjesen, 51. –
Jens Andreas, proprietær, 51. – Jens Hansen,
præst, 130. – Jens Wilh. Rud, 51. – Julie
Marie, 51. – Karen Jacobsdtr., g. 1° Birch, 2°
Pedersen, 3° Langhoff, 4° Petersen, 27. –
Louise Henriette, 51. – Mads Jørgensen,
forpagter, 29. – Maren Sørensdtr., g. Aabel,
155. – Peter Hansen, koffardikaptajn, 136. –
Petrea Hansine, g. 1° Siersted, 2° Bistrup,
136. – Rasmus Pedersen, t. Ingvorstrup, 26.
– Sophie Caroline, g. Bendz, 27. – Thora
Andrea, 51.
- Mølmark, Chr. Ibsen, købmd., rådm., tolder,
postmester, 29. – Pernille, g. Bendz, 29.
- Mørch, Jens-Ivar, stud. mag., 58.
- Mørkeberg, Anna, g. Jensen, 52. – Astrid Sofie,
g. Adseren, 52. – Carl Wilh., forpagter,
restauratør og vognmand, 51. – Cathrine
(Ketty), g. Mørkeberg, 52. – Else, g. Bøgh,
52. – Harald Christoffer, veterinærinsp., 52.
– Jens, skrædder, 51. – Johan Christoffer,
skolelærer, kirkesanger, 43–51. – Karin, g. 1°
Bigler, 2° Nieport, 53.
- Nagel, Anne Sophie, g. Siersted, 132. – Chr.,
dragon, 132.
- Nansen, Cathrine, g. Griffenfeld, 37. – Mikkel,
købmd., 36. – Hans, borgmester, 36.
- Nellemann, Aksel, lektor, mag.art., 42.
- Neergaard, Barbara Johansdtr., g. Prom, 127. –
Jens Bruun, t. Svenstrup, krigsretsass., ju-
stitsråd, statsråd, 71–73, 190. – Peter Johan-
sen, forpagter, krigsråd, 70–73, 190. – Sivert
Thomsen, møller, 123.
- Nicolaisen, Nicolai, kobbersmed, 26.
- Nielsdtr., Anne Marie, g. Rønnow, 184. – Eva,
g. Blichfeld, 83. – Karen, g. Widschen, 27. –
Karen, g. 1° Neergaard, 2° Siersted, 123. –
Marie, g. 1° Jensen, 2° Siersted, 124.
- Nielsen, Ane Cathrine, g. Thomsen, 23. – Ane
Sophie Peterline, g. Jensen, 139. – Caroline
Marie Sophie, g. Münster, 53. – Cicilie Ja-
cobsine, g. Sigersted, 145. – Fl. J., 210. –
Hans, 180. – Hans, snedkermester, 145. –
Jacob, gårdmd., sgfg., 125. – Jens, bagerme-
ster, 158. – Peder, forpagter, 135. – Per, 80. –
Søren, lærer, 9.
- Nieport, Helle, 53. – Pieter Marinus, gross., 53.
- Nissen, Christiane, g. Bøttnet, 51. – Hans
Bartold, regimentsskriver, 125.
- Nordberg, Carl Axel, fabrikant, 120.
- Nordmand, N. N., Abretsdr., g. Siersted, 122.
- Norman, Christence, g. Bentsen, 26.
- Nyboe, Anna Margrethe, g. Schougaard, 132. –
Niels, købmd., 132.
- Nørr, Erik, arkivar, 119.
- Ohnsoy, Helene Gertrud, g. Høphoff, 130.
- Olhoff, Christophine Caroline Wilhelmine, g.
Sigersted, 145.
- Olsen, Christiane Frederikke, g. Siersted, 130.
– Diderich, købmd., 133, 134. – Jacob,
skovfg., 157. – Jens, brygger, 68. – Johannes,
kustode, portner, 130. – Marthe Catharina,
g. Siersted, 133, 134.
- Olufsdtr., Anna, g. Suhr, 28. – Helle, g. Ander-
son, 14. – Todne, g. Haaverrson, 158.
- Olufsen, Jens, borgmester, 30.
- Oppenheim, Sofie Frederikke, g. Knudsen, 8.
- Ottesen, Marie Christine, g. Bojesen, 51.
- Pedersdtr., Anne, g. Pedersen, 134. – Anne
Margrethe, g. Getreuer, 168–69. – Ellen, g.
Rasch, 170. – Karen, g. Kierbo, 129. –
Kirsten, g. 1° Jørgensen, 2° Lauritsen, 65–74,
190. – Magdalene, g. Getreuer, 166–67. –
Mette Marie, g. Broch, 133. – Orluf, 80. –
Orluf, g. Jensen, 80. – Sophie, g. Just, 8.
- Pedersen, Anders, 80. – Anders, herredsf., 27.
– Anders, ridefg., godsforvalter, 156. – Hans,
herredsf., 27. – Hans, ridefg., forvalter,
rådm., handelsmd., brygger, 122–125, 126.
– Iver, maler, 167. – Tønnes, brygger, 66, 67,
68, 73, 190. – Willads, skoleholder, 134.
- Petersdtr., Ane, g. Poulsen, 8. – Anna Marie,
158.
- Petersen, Estrid Johanne, g. Woldbye, 139. –
Fr., kancelliråd, 27. – Jens, kusk, 159. –

- Lorents, birkedommer, 27. – Morten, godsejer, 139.
- v. Peterswald, Katharina, g. v. Trnawka, 61, 62.
- Pfeifer, Jens Christensen, kobberhandler, 126.
- Plum, Claus, reg.skriver, 65–74, 190. – Marie Cathrine, g. Wedel, 72, 73, 190. – Rebecca Clausdtr., g. Pedersen, 68, 190.
- v. Pomazed, Georg Faytl, arvefoged, 61.
- Pontoppidan, Onse Marie, g. Qwist, 152.
- Portal, Jean Pierre, kaptajn, 5, 7.
- Porth, Anna (Nancy) Marie, g. Hammerich, 54.
- Poulsen, Henrik, t. Hvitvedgård, 32. – Jens, 80. – Peder, 8. – Mogens, 80.
- Povelsdtr., Ane, g. Andersen, 27.
- Povelsen, Hans Jakob, møller, 133. – Henrikka Andrea, g. Thygesen, 133.
- Pram, Kirstine Henriksdtr., g. 1° Siersted, 2° Kragh, 123.
- Prange, Knud, lektor, mag. art., 81, 210.
- Predbjørn, Anna Catharina, g. Olsen, 133, 134.
- Prom, Ellen Cathrine, g. Siersted, 123, 124. – Jacob, sgpr., 124. – Johan Thomas Vilhelm, sgpr., 127. – Johannes Nicolai, sgpr., 127.
- v. Procnice, Janek, 59, 62. – Leo, 59. – Peter, 59, 62.
- Paasche, Clara, g. Lindemann, 158. – Joachim Barner, generalauditor, godsejer, 158.
- Påske, Anders Bengtson, borger, 14. – Anne Margrethe, g. Lihme, 14. – Bengt, se Andersen, Bengt. – Birgitte Bendtsdtr., g. 1° Hasebarth, 2° Landfeldt, 14.
- Qwist, Carl Magnus Chr., proprietær, 152. – Ingeborg, g. Westenholz, 152.
- Quistgaard, Michael, t. Basnæs, 87, 88. – Morten, t. Gjerdrup, 88.
- Raben, Sophie Hedeveg, g. Schack, 4.
- Rachenbuch, se Rogenbuch.
- Rambusch, Sigurd, 210.
- Rasmus, Christian, biskop, 4.
- Randleff, Anna Susanne, g. 1° Siersted, 2° Alvsen, 136.
- Rasmusdtr., Anne, g. Jensen, 177. – Else Marie, g. Christensen, 145.
- Rasmussen, Chr., maler, 166. – Hans, købmd., konsul, 132, 133. – Hedvig, g. Discher, 10. – Jørgen, gårdfæster, 28.
- Rasch, Gregers Jensen, bogbindermester, 169–70. – Stephen, bogbinder, 170. – Villads Jensen, 170.
- Ravn, Johanne Marcusdtr., g. Bernhoft, 157.
- Reeberg, Ernst, skarprettermester, 158. – Margrethe, g. Hansen, 158.
- v. Reichou, Georg Ernst, stiftsbefalingsmd., 4.
- Reimer, Mathilde Christiane, g. Knudsen, 8.
- Reinfranch, Elisabeth Margrethe, g. Lyngby, 32, 36, 37. – Frederich Mathias, sgpr., 35–39. – Hans Friderich, gartner, forpagter, 34–39.
- Inger Kirstine, 39. – Matheus Rudolphus, brygger, 37, 38. – Mathæus Rudolph, sekretær, 36. – Nille, Olerica, g. Boesen, 35–39.
- Reinhold, Cecilie, g. Wethje, 136.
- Rejersen, Jens, krigsråd, bogholder, 126. – Kartrine, g. Rosted, 125, 126.
- Richardt, Adolph, møllersv., 89. – Andreas, skovrider, 85 ff. – Andreas Emanuel, handelsbetjent, 85, 90. – Andreas Immanuel, 90. – Ane Sophie, g. Hansen, 87, 89. – Birthe Marie, g. Bræmer, 90. – Chr., smed, 90. – Chr. Andr., jagt- og forstbetj., 89. – Christiane Charlotte, 90. – Christine Dorthea Wilhelmine, 90. – Christopher, exam.jur., 87, 90. – Christopher, skomager, 91. – Dorothea Joachimine, g. Bjerring, 87, 89. – Elisabeth, g. Christensen, 92. – Ernst Christian, forfatter, 85, 90. – Fr. Nicolaj, skrædder, landmand, 87, 90. – Gothard August, skovrider, 87, 89. – Hans Adolph, 87. – Herman, restauratør, 85, 87, 90. – Jac. Bernhard, møllersv., 89. – Jens Adolph, byrmand, 89. – Jens Peder, sømand, 89. – Johan, jæger, 86. – Johan Fr., møller, 90. – Johan Just, forvalter, 87, 89. – Johannes, skovfoged og skytte, 93. – Immanuel, 87, 90. – Knud, jagtbetj., 90. – Louise Augusta, 90. – Ludv. Aug., snedkersv., 89. – Magdalena Dorthea, g. von Longi, 89. – Maren, g. Hansen, 90. – Marie, 90. – Mette, g. Bertelsen, 91. – Mette Bolette, 89. – Nicolay Frederich, guldarbejder, 91. – Peter, jæger, jagtbetj., 91. – Peter Koës, fiskeeksportør, 85. – Peter Wilhelm, 85 ff. – Poul, jæger, 91. – Poul Erik, jæger, 90. – Sophus Wilh., landskytte, 89. – Ursula Andrea, g. Monefeldt, 89. – Ursula Frederikke, 90. – Ursula Margrethe, 90.
- Richter, Ingeborg, g. Willadsen, 134.
- Rieper, Frederik, 190.
- Riis, Chr. Poulsen, tjener og lysestøber, 184. – Hans Peter, urmg., 135. – Hansine Petræa, g. Siersted, 135. – Marie Thomasdtr., g. Getreuer, 174, 175.
- Rhode, Christen Christensen, gæstgiver, 67, 68. – Christen Larsøn, købmd., 67. – Jacob, vinhandler, 161. – Margrethe Rosenmeyer, g. Kaasbøll, 157.
- Roepstorff, Carl Ludvig, major, 129.
- v. Roepstorff, Knud Adolph Gyldenstjerne, oberst, 129.
- Roerbach, Cathrine Marie Henriksdtr., g. Getreuer, 171, 179. – H., 171.
- Rogenbuch, Lorentz, maler, 185.
- Rose, Ellen Marie Anderdtr., g. 1° Dinesen, 2° Weinholdt, 156. – Marie Vilhelmine, g. Siersted, 135.
- Rosenfalch, Anthon Wilhelm, insp., kass., 135.
- Rosenholm, Anne Marie Hansen, g. Tauber, 23. – Nielsine Hansen, g. Tauber, 23.
- Rosenkrantz, Niels Iversen, 195.
- Rosted, Jens Jacobsen, amtsforvalter, kammerråd, 125.

- Rud, Birgitte Christophersdr., g. Müller, 28.
 Rude, Dorteia Elisabeth, g. Knudsen, 8. – Gabriel, gartner, 8.
 Rudolph, Jacob, guldsmed, 5.
 Rüdiger, Abraham, Martin, sgpr., 126. – Carl Frederik, degn, 126, 127.
 Rømer, Chr., major, 136. – Eleonore Hedevig, g. Bagger, 129. – Laurentia Margrethe, g. Siersted, 136. – Margrethe, g. Siersted, 134. – Niels Sørensen, sgpr., 132. – Peder, 134. – Søren Nielsen, sgpr., 132.
 Rønnow, Anne Cathrine, 183. – Berndt Adolph, 184. – Carl Fr., 184. – Chr. Adrian, 183. – Chr. Bernt, 184. – Chr. Peitter, malermester, 184. – Christiane Birgitte, 183. – Christiane Caroline, g. Didic, 184. – Elisabeth Wedel, 183. – Hans Diderich, skibstømrer, 183. – Johan Andr., 184. – Johan Bernt, malermester, 184. – Johan Ejler Knudsen, skræddermester, strandvisiteur, 173. – Jørgen Eylert, skrædder, 183. – Lisbeth Johanna, g. 1^o Jensen, 2^o Riis, 184. – Marie Sophie, g. Brochmann, 184. – Marthe Marie, 184.
 Rødam, Mette Nielsdr., g. Siersted, 124.
 Sally, Alfa Lily Pauline, g. Vieth, 140.
 Salomonsen, Heriette Elisa, g. Warburg, 138.
 Schade, Adam Vilhadt, skoleholder, 131. – Rasmus, degn, 131.
 Schack, Anna Dorothea, 5. – Bolette, g. Eyber, 19. – Hartvig Asche, generalmajor, 5. – Joachim, 5. – Niels Nielsen, t. Ørumgård, 21. – Niels Rosenkrantz, godsejer, 4.
 Schack-Rathlou, Joachim Otto, statsminister, 4.
 Schandorff, Michel Pedersen, sgpr., 130. – Peter, præst, 130.
 Schebye, Alexander, sgpr., 5.
 Scheen, Anna Birgitte, g. Kaas, 157.
 Schellig, Marie Kirstine, g. Alvsen, 136.
 Schiøller, Magdalene, g. Getreuer, 182–83. – Sara, 183.
 Schlawenskye, se Slavensky.
 Schlesch, Chr. Georg Andreas, sekretær, 138. – Hans Andreas, cand.pharm., 139. – Thorvald Andreas, melhandler, 138.
 Schougaard, Chr., Borch Clausen, præst, 132. – Claus Svendsen, sgpr., 132.
 Schow, Elsebeth Pedersdr., g. Riis, 135.
 Schreil, Cathrine Christiansdr., g. Boesen, 39.
 Schrøder, Abraham, 187. – Abraham Mortensen, præst, 187. – Bolette Johanne, g. Guldberg, 187. – Chr. Peter, 187. – Chr. Peter, 187. – Dorteia Catarina, g. Fogh, 187. – Johan Henrich Abrahamsen, præst, 187. – Sara, 187. – Skovrider, holzførster, 88.
 Schulz, Mette Marie, g. Richardt, 90.
 Schwartz, Else Kirstine Johansdr., g. Getreuer, 168–69. – Johan Fallentin, guldsmed, 169. – Simon Johansen, guldsmed, 169.
 Schytt se Sclot.
 Schytte, Karen Knudsdr., 158.
 Schønbaach, Johan, amtsmand, statsråd, 156, 157. – Susanne Louise, g. Gøring, 156, 157.
 Schønberg, Juliane Marie, g. Staahl, 24.
 Scolt, Severine Ehrenfyd, g. Kraft, 156.
 Sebbesen, Niels, møller, 123.
 Sejersen, Christen, sgpr., 28.
 Selmer, Helene Johanne, 143.
 Severin, Maren, se Møller, Maren.
 Sehested, Jørgen Michael, 194. – Mette Rosenkrantz, g. Roepstorff, 129. – Troels, 196.
 Seidelin, fam. 95, 96. – Jørgen Hansen, sgpr., 28. – Kirstine Nicolsdr., g. Bøgh, 27. – Nicol, sgpr., 28. – Witta Nicolsdr., g. Langballe, 26.
 Seidenfaden, Adam Wilh., skolelærer, 51. – Caroline Christiane, g. Mørkeberg, 51.
 Sevin, Etienne, 6. – Jean Frederic, 7. – Jeanne, 6. – Johanne Elisabeth, enke, g. Portal, 4–7. – Juliane Margrethe, enke, g. Frich, 4, 5. – Marguerita Julie, g. Frich, 6. – Pierre, parykmagermester, 5, 6.
 Sielewski, Rudolph, 15.
 Siersted, Abigael, 128. – Abigael, 128. – Agnes Kirstine, g. Wolf, 143. – Agnes Margrethe, kontorchef, 140. – Agnus Johannes, terracottarbejder, 136. – Anders Nielsen, handelsmd., 122, 125. – Andersine Charlotte, g. Nielsen, 135. – Ane Petrea, 135. – Anna Dorethe, g. 1^o Smith, 2^o Breson, 127. – Anna Kirstine, g. 1^o Hyphoff, 2^o Schandorff, 130. – Anna Cathrine, 131. – Anna Cathrine, 132. – Anna Elise, 138. – Anne Birgitte, g. 1^o Lind, 2^o Madsen, 130. – Anne Christine, g. Buhr, 126. – Anne Kierstine Noline, 134. – Barbrandt Martin, bogbinder, 135, 136. – Bertel, by- og skifteskriver, fisker, 128. – Bertel Mathiesen, birkedommer, prokurator, 128. – Bertel Nielsen, sgpr., gårdmd., 121–124. – Berthel, 127. – Berthel, 127. – Birgitta Maria, 128. – Birgitte Cathrine Hansdr., g. Trelde, 128. – Birgitte Sophie, g. Pedersen, 122. – Birgitte Sophie, g. Smith, 126. – Birthe Christensdr., 126. – Bodil Gjertrud, 130. – Bodil Gjertrud, g. Madsen, 130, 131. – Caroline Andrea, 134. – Caroline Dorteia, lærerinde, 134. – Cathrine Christensdr., g. Rüdiger, 126. – Charlotte Amalie, g. Rasmussen, 132, 133. – Charlotte Amalie, g. Rømer, 132. – Chr. Frederich, 137. – Chr. Frederik, lærer, 134. – Chr. Nicolai Emil, herredsfg., 137, 138. – Christen, 127. – Christen Bertelsen, møller, 123. – Christen Larsen, vejrmøller, 123. – Christian, 129. – Christian, præst, 129. – Christiane Adolphine, g. Trampe, 134. – Christiane Caroline, g. Bolbroe, 137. – Christiane Friderica Henriette, g. Willadsen, 134. – Christiana Margrethe Cathrine, 138. – Christine Mathilde, g. Müller, 133. – Christine Sophie, g. Hamann, 129. – Diderica Christiane, lærerinde, 135. – Dorteia Juliane, g. Bechmann, 135. – Ebba, g. Østrup, 139. – Eleonora Frideriche, g.

- Thygesen, 133. – Eleonora Frideriche, 129. – Elisabeth, g. Heiberg, 131. – Elisabeth Felderman, g. Aggerup, 124. – Ellen Marie Rosenfalk, g. 1° Woldbye, 2° Carstens, 138, 139. – Elsebeth Kirstine Laurenberg, g. 1° Heboe, 2° Prom, 127. – Emilie Frederikke, g. Kopp, 138. – Emilie Henriette, lærerinde, 140. – Erhardt, 131. – Erik Nielsen, 122, 124. – Friderica Margrethe, g. 1° Pfeifer, 2° Junior, 126. – Frederik, manufakturhandler, 135. – Frederik Ferdinand, prokurator, 129. – Gertrud, g. Schlesch, 139. – Gertrud Maria, 125. – Gjertrud Christiane Marie, 138. – Godfrida Margrethe, g. Schlesch, 138. – Hans, barbersv., 128. – Hans, visitør, toldbetjent, 127. – Hans Eriksen, ridefg., forpagter, forvalter, købmd., 124. – Hans Bagger, civilingeniør, 137. – Hans Bagger, degn, 133. – Hans Chr., 131. – Hans Chr., lærer, 136. – Hans Chr., præst, 139. – Hans Gustav, grosserer, 140. – Hans Nicolai, 134. – Hans Nicolai, fajancefabr., 135. – Hans Nicolai, proviantforvalter, kirkeværge, 130. – Hans Nielsen, strandridder, 122. – Hans Peter Viggo, 137. – Hansine Elisabeth, g. Hansen, 135. – Hansine Elisabeth, g. Hansen, 132. – Hansine Nikoline, lærerinde, 137. – Hedevig Eleonora, g. Knudsen, 126. – Hendrich, 127. – Jacob Christensen, 126. – Jacob Randers, 131. – Jens, gartner, 143, 144. – Jens Hansen, kirkeskriver, 128. – Jens Peter, 132. – Johan Henrik Gustav, 134. – Johanne Marie, 128. – Johanna Nicoline, 130. – Juliana Marie, g. Rasmussen, 132, 133. – Karen Ernestine, g. Winding, 133. – Kristiane Eleonora, g. Schade, 131. – Lagertha Margrethe Frederikke, 138. – Lars (Laurits), købmd., undervisør, toldbetjent, 127. – Lars Nielsen, 121–123. – Laura Margrethe, lærerinde, 139. – Louise Antoinette, g. Iversen, 140. – Magdalene Margrethe, g. Friis, 130. – Maren, g. 1° Kierbo, 2°, v. Roepstorff, 129. – Maria Christensdr., 126. – Maria Sophia, g. Fabich, 129. – Martha Sophia, g. Nissen, 125. – Mathias Bertelsen, skriver, værtshusholder, 124. – Matthea Petrine, 131. – Medea Louise, 132. – Mette Cathrine, 131. – Michael (Basballe), 131. – Nicoline Cathrine, 132. – Nicoline Mathilde, 137. – Niels, byfg., skriver, postm., 125. – Niels, toldkasserer, 125. – Niels Bertelsen, møller, 123, 124. – Niels Hansen, købmd., postm., distriktskirurg, 128. – Niels Hansen, præst, provst, 125. – Niels Johannes, købmd., 133, 134. – Niels Julius, kontorist, musketer, 132. – Niels Larsen, 121. – Niels Larsen, ridefg., herredsfg., færgemd., landstingsskriver, birkedommer, 123. – Niels Nielsen, forpagter, rådm., borgm., 121–123. – Peder, 126. – Peder Rømer, lærer, 136. – Peter Theodor Emil, skoleinspektør, 138. – Ole Chr., Emil, væverlærling, 134. – Otto Grundtvig, urtekræmmer, 131. – Otto Krabbe Grundtvig, 131. – Severine Marie, husholderske, 129. – Sophie Agnete (Augusta), g. Arendrup, 124, 125. – Sophie Charlotte, sygeplejerske, 139. – Søren Nielsen, handelsmd., trælasthandler, 122, 124, 125. – Ulrica Antonette, 130. – Ulriche Antoinette, g. Rosted, 125.
- Sigersted, Adelaide, g. Dobritz, 145. – Anne Margrethe, g. Bodholdt, 144. – Bernt Vilhelm, 145. – Carl Chr., arb.md., 146. – Carl Martin Lauritz, brolægger, 145. – Chr. Eduard, vognmand, 145. – Friderich, 144. – Hans Theodorus, 145. – Ida Marie, 145. – Jens Peter, smedemester, 145. – Johan Henrik, sadelmagersvend, 144. – Niels Hendrich, brolægger, 145. – Peter, 144. – Peter Chr., smedemester, 144. – Sophie Jensine Pauline Augusta, 145. – Thora Olivia, 144. – Wilhelm Alexander, brolægger, 145. – Wilhelm Lauritz, 145.
- Simonsdr., Anne Margrethe, g. Schwartz, 169. Skinkel, Anna Marie, g. Gøring, 157. – Rudolph, t. Bækkeskov, 157.
- Skjoldborg, Marie Christensdr., g. Bechmann, 135.
- Skov, Olivia Kirstine Karoline, g. Gjerløff, 139. Slavensky, Jørgen, husmd., 15–21.
- v. Slawkow Fullstein, Johanko, g. v. Braunschweig, 61, 62.
- Sletting, Johanne Marie, g. Rosted, 125. – Niels, sgpr., 142. – Ole, degn, 142. – Oluf Nielsen, provst, 125.
- Smidt, Christopher Christophersen, vægter, 180. – Elisabeth Margrethe, g. Hansen, 158, 159. – Hans Christophersen, 188.
- Smith, Laurits Pedersen, krigsassessor, t. Adserstrup, 126. – Mathias Petersen, skovridder, 127.
- Sode, Karen Kirstine, g. Kofoed, 137. Solrød, Laurits Nielsen, sognedegn, 37. Sommer, Peder Sørensen, sgpr., 82, 83. Springer, Friedrich, musketer, 16.
- Stauning, Anna Pedersdr., g. Cappelen, 132. Steendorph, Bodil, g. Knudsen, 7.
- Stephansdr., Karen, g. 1° Nielsen, 2° Getreuer, 179–80.
- Stibolt, Maren, g. Lyster, 127.
- Stick, Anine Frederikke Amalie, g. Sigersted, 144. – Chr. Samuel, hofkurvemager, 144.
- Stielen, Eleonora Birn, g. Westenholz, 158.
- Storm, Christiane Sophie, g. Reinfranch, 39. – Rasmus Pedersen, sgpr., 39.
- Storch, Anne Cathrine, g. Rønnow, 184. Strimberg, Carl Hendrik, fabrikant, 120.
- Strøyer, Laura Concordia, g. Schlesch, 138. Stüven, Anna, g. Hornemann, 147, 148.
- Stahl, Hans Jacob, havnekonstrollør, 24. – Vilhelmine Jacobine, g. Tauber, 24.
- Staalesen, Ole, sgpr., 160.
- Suhr, Anna Maria, g. 1° Müller, 2° Haasum, 28. – Caspar Berhtsen, sgpr., 28. – Fr., amtsforvalter, 30.

- Svarer, Zacharias, se Getreuer, Zacharias.
- Svendsdatter, Anne, g. 1° Thomsen, 2° Henriksen, 31, 32. – Maren, g. 1° Widschen, 2° Nicolaisen, 26.
- Svendsen, Peder, 80.
- Svinth, Frederik, løjtnant, 20.
- Sæbye, Charlotte Amalie, g. Sigersted, 144. – Elling Larsen, arbejdsmd., 144. – Karen Elisabeth Larsen, 146.
- Sønchsen, se. Søncksen.
- Søncksen, Fridrich Carl, organist, 4, 7. – Lorentz, organist, 7.
- Sønnichsen, se. Søncksen.
- Sørensdtr., Anna, g. Olsen, 130, 131. – Inger, g. Willadsen, 134. – Karen, g. Arendrup, 125.
- Sørensen, Christen, brygger, 190. – Christen Peter, landbrugslærer, 140. – Ellen Margrethe, g. Siersted, 140. – Herman, vognmd., 87. – Maren, g. Richardt, 87. – S. E., 209. – Trone Alberdine Henriette, g. Sigersted, 145.
- Saabye, Petronelle Georgine, g. Bolbroe, 137.
- Tarnowski, Anna, korrespondent, afd.chef, 63. – Curt Eugen, dr.med., 63, 64. – Jan, læge, 63. – Michael, pilot, 63. – Paul, arkitekt, 63.
- Tauber, Emmanuel, kobbersmed, 25. – Fr. Bagger, sgpr., 24. – Johan Caspar, instrumentmager, 26. – Johan Henrik, rektor, 24. – Johannes Henrik Georg, redaktør, politiker, 23–25.
- Taulow, Bertel Henriksen, sgpr., 30. – Jens Bertelsen, borgmester, tolder, 29. – Maren, g. Allerup, 29.
- Teglbrænder, Peder, 16.
- Terkelsen, Bodil, g. Just, 7.
- Thejll, Louise, g. Møller, 51.
- Themsen, Peter, postkontrollør, 125. – Else Margrethe, g. Siersted, 125.
- Theodorus, Marie Elisabeth, g. Hamann, 129.
- Thobühren, Anna, g. Behr, 33.
- Thomasdtr., Maren, g. Bay, 121.
- Thomsen, Hans, forpagter, 23. – Johanne, g. Sigersted, 144. – Niels, t. Rygård, 31 ff.
- Thott, Anna Helvig, g. Brahe, 123.
- Thrane, Abigael Nielsdtr., g. Gertz, 124.
- Trelde, Søren Jensen, brygger, 128.
- Thura, Barbara Margrethe, g. Allerup, 29. – Laurids, biskop, 29.
- Thygesen, Jens Peter, lærer, 133.
- Tideman, Jens Clausen, herredsføg., 124. – Johanne Jensdtr., g. Siersted, 124.
- Tillesen, Peder, isl.købmd., 66, 70. – Tille, 66, 70.
- Timm, Juliane Marie, g. Rosenfalch, 135.
- Togersdtr., Anne, g. Sejersen, 28.
- Trampe, Frederik Christopher Just Gerhard, greve, kommandør, 134. – Jørgen Ditlev, greve, stiftamtmd., kmhr., 134.
- v. Trnawka, George, kansler, 61, 62. – Jan, arvefoged, 61, 62. – Nikolas, lensmd., 59–62. – Poul, t. Trnawka, 61, 62. – Susanne, g. v. Lhota, 61. – Ulrik, t. Kyttlitz, 61, 62. – Wenzel, præst, 61, 62.
- Trnawsky, Agnes, g. Taube, 63. – Albrecht Johan, 63. – Bartholomæus, teglværksbesidder, 62. – Boris, 63. – Eugen, civilingeniør, 63. – George, 61, 62. – Georg, præst, 61, 62. – Gertrud, g. Kiepké, 63. – Johan, 62. – Leonid, 63. – Martha, g. Iwanow, 63. – Viktor, 63.
- Tvede, Anna Elisabeth, g. Aagaard, 141. – Anne Hansdtr., g. 1° Siersted, 2° Fedler, 121. – Hans Nielsen, 122. – Michael Hansen, 141.
- Tønnesdtr., Birgitte, g. Olsen, 68. – Karen, 68. – Kirsten, g. Neergaard, 68, 69, 73, 190.
- Tønnesen, Iver, 68. – Hans, 72. – Jacob, forpagter, 68–73. – Marie Charlotte, g. Plum, 65, 72. – Tønnes, 72.
- Uldberg, Karen Frederiksdtr., g. Winding, 133.
- Victorin, G., se Christensdtr.
- v. Vieregg, Margrethe, g. Skinkel, 157.
- Vieth, Agnete, g. Schlesch, 139, 140. – Ernst Ludvig Emil, cand. polyt, 139, 140.
- Voigt, Anna Christine, g. Siersted, 123. – Jørgen Friederich, slotsforvalter, gartner, 123.
- Voss, Adelheid Frederikke, g. Sørensen, 140.
- Wagner, Dorothe Elisabeth, g. Langhorn, 156.
- Walther, Chr. Fr., sekr., 5.
- Warburg, Jacob Isac, justitsråd, 138. – Thora Frederikke, g. Siersted, 138.
- Wedege, Anna Cathrine Pedersdtr., g. Hasselager, 128. – Anna Elisabeth, g. Siersted, 125. – Peder Johansen, provst, 125.
- Wedel, Helene Marg., g. Rieper, 190.
- Wegner, Edele Margrethe, g. Richardt, 90. – Sognedegn, 90.
- Weile, Elisabeth Kirstine, g. Sletting, 125.
- Weinholdt, Hans Danielsen, byfg., 156. – Mogens Hansen, ridefg., forpagter, 156.
- Weinreich, Anna Chatharina, g. Hansen, 155. – Peter Diederich, blytækkersv., oldermd., 159.
- Weldingh, Chr., 151. – Vibeke Margrethe, g. Wildenradt, 157.
- Welou, Dorothea Sophie, g. 1° Møller, 2° Begtrup, 26. – Johan, byfg., borgmester, 28.
- Wendelboe, Karen, 86.
- Westenholz, Ingeborg, g. Dinesen, 152. – Johan Diederich Wilhelm, sgpr., 155. – Johan Friederich Carl, kantor, konrektor, 158. – Johann Heinrich, organist, 158. – Regnar, finansmin., etatsråd, 152, 154. – Thomas Friderich, birkedommer, skriver, 154.
- Westerfledt, Ingeborg Cathrine, g. Wulff, 136.
- Wethje, Bothilde Petrea Cecilie, g. Siersted, 136. – Claus Peter, organist, 136.
- Witte, Johan, glarmester, 162.
- Wichmand, Berthel, 165. – Catrine Johansdtr., g. Getreuer, 164–66. – Johan, 165.

- Widschen, Henrik, kobbersmed, 27. – Henrik Henriksen, kobbersmed, 26. – Karen Henriksdtr., g. Tauber, 25.
- Wieneken, Cathrine, g. Rejesen, 126.
- Wildenradt, Chr., til Anneberggård m.fl., assessor, 157. – Vibeke Margaretha, g. v. Haffner, 155. – Johan, oberst, 157.
- Wildwasser, Anne Marie, g. Getreuer, 175.
- Willadsen, Christen, møllejer, billiardholder, 134. – Jens, bogbindermester, 170.
- Willumsen, Jørgen, krigs- og landkommissær, 157. – Anne Cathrine, g. Jacobsen, 157.
- Winding, Didrik Baltser Pedersen, skoleholder, 133. – Poul, skædder, 133.
- Winther, Mette Hansdtr., g. Wedege, 125.
- With, Helene Cathrine, g. Thura, 29.
- Withmann, Friedrich, musketér, 16.
- Woldbye, Ernst Viggo, redaktør, 138, 139. – Viggo, arkitekt, 138.
- Wolf, Bent Wilh. postekspedient, 143.
- Worm, Jens, rektor, professor, 26.
- Worsøe, Hans H., 210.
- Wulff, Serine Emilie, g. Siersted, 136. – Wulff Moses, købmd., 136.
- de Yersey, Rachel, g. Grut, 159.
- Zachariasen, Sophie Dorthea, g. Jensen, 52. v. Zlebku, Jan Kokor, borggreve, 59, 62. – Ulrik, 59, 62.
- Zuschlag, Julie, g. 1° Fanøe, 2° Knudsen, 9.
- Østrup, Frederik Louis Jensen, sgpr., 139.
- Ørsted, Søren Madsen, provst, 82–84.
- Aabel, Anne Marie Elisabeth, g. Westenholz, 154. – Jens Guttormssøn, gårdejer, købmd., 158. – Jørgen Jensen, købmd., 155.
- Aabye, Gjertrud, Christine, g. Rømer, 136.
- Aagaard, Gjertrud Kristine, g. Sæbye, 144. – Niels Henriksen, student, 29. – Ole Hansen, hørkræmmer, 141. – Peter, justitsråd, kanc.forvalter, 1. – Peter Hersleb, højesteretsadvokat, 10.

Indhold

<i>Fhv. ankechef, cand. jur. H. F. Garde:</i>	
Gamle Knudsens andet ægteskab – 4 francesser og deres slægt	1
Nyt om en præstehustru ved <i>Villads Villadsen</i>	14
<i>Cand. mag. Esben Graugaard:</i>	
Polsk musketer – dansk husmand	15
Erik Holm Madsen 1927–82 ved <i>Hans H. Worsøe</i>	22
<i>Fhv. kommunaldirektør, cand. polit. Gregers Hansen:</i>	
Politikeren redaktør J. H. G. Taubers anetavle	23
<i>Fhv. lektor, mag. art. Aksel Nellemann:</i>	
Lidt personalhistorie fra Rydgård og Vedø på Djursland	31
<i>Civilingeniør B. V. Adersen:</i>	
En svogerskabstavle	43
<i>Stud. mag. Jens-Ivar Mørch:</i>	
Realitet og mulighed i slægtsforskning »på EDB«	55
<i>Fhv. overlæge Curt Eugen Tarnowski:</i>	
Om Spadeslagten Tarnowski og dens Afstamning	59
<i>Skovrider Sv. Bang, †:</i>	
Viet på Svendstrup	65
<i>Lektor, mag. art. Knud Prange:</i>	
Adelsårbogens fremtid	75
<i>Afdelingsleder A. Troels Møller:</i>	
Præster i Lyngå-Skjød sogne	82
<i>Fiskeeksportør Peter K. Richardt og arkivsekretær Finn Andersen:</i>	
Slægten Richardt I.	85
<i>Anmeldelser:</i>	94
<i>Orientering:</i>	
Vedtægter for Hvem forsker Hvad.	99
<i>Arkivar Erik Nørr:</i>	
Personalhistoriske og befolkningsmæssige oplysninger i skole- og fattigarkivalier før kommunalordningen af 1841	101
<i>Spørgsmål fra medlemmerne</i>	120
<i>Ekspeditionssekretær Finn H. Blødel:</i>	
Niels Larsen Siersteds agnatiske descendens	121
<i>Generalmajor A. D. Danhuus:</i>	
Den danske Hornemannslægts oprindelse	147
<i>Fhv. kommunaldirektør, cand. polit. Gregers Hansen:</i>	
Kendte danskeres anetavler X. Karen Blixens anetavle.	151
<i>Vagtmester Gregers Hvidkjær Hansen:</i>	
Slægten Getreuer	163
<i>Rettelser og tilføjelser</i>	190
<i>Lektor F. P. Dahlkild:</i>	
Et bidrag til analysering af komplicerede anetavle	191
<i>Regnskab for Samfundet for dansk genealogi og Personalhistorie for 1982</i>	200
<i>Anmeldelser</i>	202
<i>Orientering:</i>	
Generalforsamlingen 1983.	208
Genealogiska Föreningen i Stockholm fylder 50 år	210
Register	213

Anmeldelser

Elisabeth Jeppesen m.fl.: Den danske lægestand 1965–1982 (<i>Jørgen Peder Clausager</i>)	94
Den seidelinske slægtsbog (<i>Hans H. Worsøe</i>)	95
Anders Enevig: Cirkus i Danmark 1–3 (<i>Finn Andersen</i>)	96
Finn H. Blædel: Tilføjelser og rettelser (tillæg 2) til H. Hjorth-Nielsen »Danske Prokuratorer 1660–1869« (<i>Finn Andersen</i>)	96
Klaus Steen og Ebbe Kornerup: Kornerup-slægten 1644–1972 (<i>Finn Andersen</i>)	96
Rigsarkivet og hjælpemidlerne til dets benyttelse, I bd.1–2 (<i>Knud Prange</i>). Landsarkivet for Nørrejylland og hjælpemidlerne til dets benyttelse. En oversigt. 1–2 (<i>Knud Prange</i>). Grethe Ilsøe: Dansk arkivbibliografi 1889–1981 (<i>Knud Prange</i>)	202
A. Andreasen: Den gamle landmåler fortæller (<i>Svend Balslev</i>)	204
Genealogiska Föreningen 1933–1983. Jubilæumsskrift. (<i>Hans H. Worsøe</i>)	205
Jens Danielsen (1868–1942): Erindringer om barndom og ungdom (<i>Klaus Egeberg</i>)	205
Per Clemensson og Kjell Andersson: Släktsforska! Steg för steg (<i>Hans H. Worsøe</i>)	206

Publikationer

udgivet af Samfundet for dansk genealogi og Personahistorie

<i>Kr. Erslev: Danmark-Norges Len og Lensmænd 1596-1660.</i> 1885.....	Udsolgt
<i>Henry Bruun: Danmarks Amtsforaltere 1660-1848.</i> 1919	Udsolgt
<i>Fritz Jürgensen West: De kongelige Amtmænd i Hertugdømmet Slesvig 1660-1864</i> <i>1921</i>	Udsolgt
<i>Indholdsfortegnelse til Personahistorisk Tidsskrifts første 50 Bind.</i> Ved H. Hjorth-Nielsen. 1930. Fototeknisk optryk	Kr. 10,00
<i>Indholdsfortegnelse til Personahistorisk Tidsskrift 1930-1945.</i> Ved Albert Fabritius. 1946. Fototeknisk optryk	Kr. 10,00
<i>Indholdsfortegnelse til Personahistorisk Tidsskrift 1946-1965.</i> Ved Hans H. Worsøe. 1967	Kr. 10,00
<i>Indholdsfortegnelse til Personahistorisk Tidsskrift, 15. række, 1966-1972.</i> Ved Hans H. Worsøe. 1973	Kr. 5,00
<i>Indholdsfortegnelse til Personahistorisk Tidsskrift, 16. række, 1973-1978.</i> Ved Hans H. Worsøe. 1979	Kr. 5,00
<i>Perlestikkerbogen.</i> Ved Hans Knudsen og Albert Fabritius. 1954	Udsolgt
<i>Albert Fabritius: Giertrud Birgitte Bodenhoffss mysterium og gravrøerierne på</i> <i>Assistens kirkegård.</i> 1955	Udsolgt
<i>Alfred Larsen: Lolland-Falsters degne og skoleholdere.</i> 1960	Udsolgt
<i>Borgmester Niels Jacobsens stambog.</i> Ved Albert Fabritius	Udsolgt
<i>Allan Tønnesen: Helsingørs Bomærker.</i> 1968	Kr. 32,00
<i>Særpris for samfundets medlemmer: Kr. 22,00</i>	
<i>Albert Fabritius. Nekrolog og bibliografi.</i>	Kr. 15,00
<i>Ejvind Slottved: Lærestole og Lærere ved Københavns Universitet 1537-1977.</i> 1978 .	Kr. 132,00
<i>Særpris for Samfundets medlemmer: Kr. 85,00</i>	
<i>Personahistoriske Studier.</i> Red. af skriftudvalget 1979 ved Hans H. Worsøe .	Kr. 100,00
<i>Personahistorisk Tidsskrift 1979 ff, pr. årgang.</i>	Kr. 100,00
<i>Personahistorisk Tidsskrift – restoplæg ældre end 1979 sælges samlet pr. sæt</i>	Kr. 250,00
<i>Dødsfald i Danmark 1968, 1969, 1970, 1971.</i> Ved Niels Friis	Kr. 10,00
<i>Dødsfald i Danmark 1972.</i> Ved Benedikte Friis	Kr. 10,00
<i>Finn H. Blædel: Tilføjelser og retelser til »Danske sagførere«.</i> 1979	Kr. 45,00
<i>Erik Nørr: Latinskolen religionslærer 1853-1903.</i>	Kr. 60,00
<i>Finn H. Lauridsen: Gottfried Becker. En københavnsk hofapoteker 1767-1845.</i>	Kr. 35,00
<i>Dorthe Gissel: Fortegnelse over dansk slægtlitteratur 1973-1979</i>	Kr. 50,00

Henvendelse til sekretæren, arkivsekretær Finn Andersen, Grysgårdsvej 2, 2400 København NV.

Abonnement på *Hvem forsker Hvad* kan bestilles ved henvendelse til:
HVEM FORSKER HVAD, Christian Xs Vej 27, 8260 Viby J, hvor også ældre årgang kan købes.

De anførte priser indbefatter ikke forsendelsesomkostninger.

Personalhistorisk Tidsskrift

udgives af *Samfundet for dansk genealogi og Personalhistorie*, hvis formand er landsarkivar, cand. mag. Hans H. Worsøe, Tækkerløkke 34A, 6200 Åbenrå. Tidsskriftet redigeres af Samfundets skriftudvalg ved sekretæren, arkivsekretær Finn Andersen, til hvem manuskripter bedes indsendt.

Abonnement kan kun tegnes ved indmeldelse. Foreninger og biblioteker kan optages som medlemmer. Indmeldelse sker ved henvendelse til sekretæren eller kassereren, eksp.sekr. Finn H. Blædel, Duevej 10, 2000 København F.

Medlemmer, der ønsker oplysning eller vejledning i genealogiske og personalhistoriske spørgsmål, kan henvende sig til *oplysningstjenesten*, der efter evne og muligheder under hensyntagen til spørgsmålenes art enten besvarer disse direkte eller henviser dem til Hvem forsker Hvad eller tidsskriftet, når pladsen tillader det. Spørgsmål indsendes til redaktøren.

Redaktionens adresse: Arkivsekretær Finn Andersen, Grysgårdsvej 2, 2400 København NV.

Udgivet med støtte af Statens humanistiske forskningsråd